



—

# VÝROČNÍ ZPRÁVA ZA ROK 2022

Tato publikace nemá právně závazný účinek a v žádném případě nenahrazuje právní požadavky stanovené příslušnými platnými právními předpisy Evropské unie (EU) a vnitrostátními právními předpisy. Nelze se na ni odvolávat pro právní účely, nestanoví závazný výklad právních předpisů EU ani vnitrostátních právních předpisů a neslouží jako právní poradenství ani je nenahrazuje.

Jednotný výbor pro řešení krizí (SRB) si vyhrazuje právo bez oznámení tuto publikaci změnit, bude-li to pokládat za vhodné, a nemá se za to, že tato publikace předjímá postoj, který může výbor SRB zaujmout ve zvláštních případech, přičemž zohledněny budou rovněž okolnosti každého případu.

Datum vydání: červen 2023

Jednotný výbor pro řešení krizí, ani žádná jiná osoba jednající jménem tohoto výboru nenesou odpovědnost za případné využití těchto informací.

Lucemburk: Úřad pro publikace Evropské unie, 2023

© Jednotný výbor pro řešení krizí, 2023

Reprodukce povolena pod podmínkou uvedení zdroje. K veškerému použití nebo reprodukci fotografií či jiných materiálů, k nimž nemá Jednotný výbor pro řešení krizí autorská práva, je nutno získat souhlas přímo od držitelů autorských práv.

Titulní strana a všechny další fotografie © Lobet – Rostovikova – PRYZM

---

# VÝROČNÍ ZPRÁVA ZA ROK 2022

# Obsah

## VÝROČNÍ ZPRÁVA VÝBORU SRB ZA ROK 2022

---

|           |   |
|-----------|---|
| Předmluva | 5 |
| Zkratky   | 7 |
| Shrnutí   | 9 |

---

### **Část I. Úspěchy v roce 2022** **13**

|                                                                                                      |    |
|------------------------------------------------------------------------------------------------------|----|
| 1.1. Milníky výboru SRB v roce 2022                                                                  | 14 |
| 1.2. Pokrok v plnění programových priorit výboru SRB                                                 | 15 |
| 1.3. Posilování způsobilosti bank a méně významných institucí v působnosti výboru SRB k řešení krizí | 19 |
| 1.4. Posilování pevného rámce pro řešení krizí bank                                                  | 32 |
| 1.5. Příprava a provádění krizového řízení                                                           | 44 |
| 1.6. Praktické uplatňování Jednotného fondu pro řešení krizí                                         | 49 |

---

### **Část II. Řízení** **53**

|                                                            |    |
|------------------------------------------------------------|----|
| 2.1. Úvod                                                  | 54 |
| 2.2. Rozhodování                                           | 55 |
| 2.3. Hlavní změny                                          | 56 |
| 2.4. Rozpočtové a finanční řízení                          | 64 |
| 2.5. Řízení lidských zdrojů                                | 67 |
| 2.6. Vyhodnocení doporučení auditu provedeného v roce 2022 | 69 |
| 2.7. Environmentální řízení                                | 71 |

---

### **Část III. Posouzení účinnosti systémů vnitřní kontroly** **73**

|                                                    |    |
|----------------------------------------------------|----|
| 3.1. Účinnost systémů vnitřní kontroly             | 74 |
| 3.2. Závěry plynoucí z posouzení vnitřních kontrol | 75 |

---

|                                                                |           |
|----------------------------------------------------------------|-----------|
| <b>Část IV. Prohlášení vedoucích pracovníků o věrohodnosti</b> | <b>77</b> |
| 4.1. Přezkum prvků, o něž se opírá prohlášení o věrohodnosti   | 78        |
| 4.2. Výhrady                                                   | 81        |

---

|                                                                                     |           |
|-------------------------------------------------------------------------------------|-----------|
| <b>Část V. Prohlášení o věrohodnosti</b>                                            | <b>83</b> |
| 5.1. Prohlášení vedoucích pracovníků odpovědných za řízení rizik a vnitřní kontroly | 84        |
| 5.2. Prohlášení předsedy o věrohodnosti                                             | 85        |

---

|                                                                                   |           |
|-----------------------------------------------------------------------------------|-----------|
| <b>Přílohy</b>                                                                    | <b>87</b> |
| Příloha I – Organizační schéma                                                    | 88        |
| Příloha II – Členové plenárního zasedání                                          | 89        |
| Příloha III – Klíčové ukazatele výkonnosti pro cyklus roku 2022                   | 91        |
| Příloha IV – Výroční zpráva o přístupu veřejnosti k dokumentům za rok 2022        | 93        |
| Příloha V – Plnění rozpočtu na rok 2022                                           | 94        |
| Příloha VI – 2022 Plán pracovních míst a další informace o řízení lidských zdrojů | 101       |
| Příloha VII – Předběžná roční účetní závěrka                                      | 104       |
| Příloha VIII – Zadávací řízení zahájená v roce 2022                               | 106       |

# Seznam obrázků

|                                                                                                                                     |    |
|-------------------------------------------------------------------------------------------------------------------------------------|----|
| <b>Obrázek 1.</b> Milníky Jednotného výboru pro řešení krizí                                                                        | 14 |
| <b>Obrázek 2.</b> Mandát a oblasti činnosti výboru SRB                                                                              | 15 |
| <b>Obrázek 3.</b> Cyklus plánování řešení krizí                                                                                     | 19 |
| <b>Obrázek 4.</b> Vykazování řešení krizí bank v roce 2022                                                                          | 21 |
| <b>Obrázek 5.</b> Konečný cíl v oblasti minimálních požadavků na kapitál a způsobilé závazky                                        | 25 |
| <b>Obrázek 6.</b> Schodky v oblasti minimálních požadavků na kapitál a způsobilé závazky                                            | 26 |
| <b>Obrázek 7.</b> Náklady na financování                                                                                            | 26 |
| <b>Obrázek 8.</b> Pokrok dosažený podle druhu banky s ohledem na podmínky způsobilosti k řešení krize na základě priorit výboru SRB | 28 |
| <b>Obrázek 9.</b> Pokrok u méně významných institucí, na něž se vztahují plány řešení krize                                         | 31 |
| <b>Obrázek 10.</b> Ujednání výboru SRB o spolupráci                                                                                 | 40 |
| <b>Obrázek 11.</b> Rada pro finanční stabilitu a zapojení výboru SRB                                                                | 42 |
| <b>Obrázek 12.</b> Hlavní fáze řešení krize                                                                                         | 44 |
| <b>Obrázek 13.</b> Rozhodování výboru SRB                                                                                           | 55 |
| <b>Obrázek 14.</b> Procentní podíl probíhajících soudních sporů podle tématu                                                        | 60 |
| <b>Obrázek 15.</b> Interní žádosti o poradenství v oblasti ochrany osobních údajů                                                   | 79 |
| <b>Obrázek 16.</b> Formální stanoviska a odpovědi týmu výboru SRB pro dodržování předpisů v roce 2022                               | 80 |

# Seznam tabulek

|                                                                                                                                        |    |
|----------------------------------------------------------------------------------------------------------------------------------------|----|
| <b>Tabulka 1.</b> Pokrok v plnění programových priorit                                                                                 | 18 |
| <b>Tabulka 2.</b> Přehled údajů o plánech řešení krize pro cykly plánování řešení krizí na roky 2021 a 2022                            | 20 |
| <b>Tabulka 3.</b> Realizace cyklu plánování řešení krizí na rok 2021                                                                   | 21 |
| <b>Tabulka 4.</b> Realizace cyklu plánování řešení krizí na rok 2022                                                                   | 22 |
| <b>Tabulka 5.</b> Podrobný přehled plánování řešení krizí u méně významných institucí v rámci cyklu plánování řešení krizí na rok 2022 | 30 |
| <b>Tabulka 6.</b> Pokrok oproti plánovaným zásadám výboru SRB na období 2021–2023                                                      | 34 |
| <b>Tabulka 7.</b> Počet zaměstnanců v jednotlivých kategoriích v porovnání s plánem pracovních míst                                    | 67 |





# Předmluva



**Dominique Laboureix,**  
předseda výboru SRB

Jakožto nový předseda SRB mám tu čest předložit výroční zprávu výboru SRB za rok 2022. Činnost výboru SRB v roce 2022 byla poznamenána turbulencemi a nejistotou v evropském hospodářství. Přestože byly sekundární účinky pandemie covidu-19 mírnější, než se někdy očekávalo, bylo to v silném kontrastu s dopadem ruské invaze na Ukrajinu. Po invazi rychle následovaly potíže banky Sberbank Evropy. Výbor SRB se ve spolupráci s kolegy z celého kontinentu dokázal úspěšně vypořádat s krizovou situací banky Sberbank. Vkladatelé ve všech třech subjektech banky Sberbank působících v bankovní unii byli chráněni a byla zachována finanční stabilita. Toho všeho bylo dosaženo bez jakýchkoli nákladů pro daňové poplatníky. Některé části rámce EU pro řešení krizí by bylo jistě možné zlepšit, zejména s ohledem na zkušenosti získané v souvislosti s nedávnými případy krize v zahraničí, výbor SRB však opět prokázal, že je připraven a schopen jednat rychle, pokud nastane krize, a posléze účinně sdělovat svá rozhodnutí.

V nadcházejících dvanácti měsících se pozornost výboru SRB přesune z obecnějších fází vypracovávání a doladování plánů řešení krize k zajištění toho, aby bylo možné každý plán a upřednostňovanou strategii řešení krize pro každou banku provést v krátkém čase. To znamená další testování a hlubší analýzu stávajících plánů řešení krize, jakož i další vypracovávání opatření pro náležitou kontrolu kvality plánů řešení krize v celé bankovní unii. V roce 2022 jsme položili základy této práce zveřejněním prvního posouzení způsobilosti k řešení krize a tepelné mapy. Toto posuzování bude v následujících letech ještě důležitější.

Výbor SRB prokázal, že rámec EU pro řešení krizí je vhodný pro daný účel, a to i díky řešení krize banky Banco Popular v roce 2017 a banky Sberbank v roce 2022. Současně je třeba dále posílit připravenost na krize, aby měl výbor SRB k dispozici všechny nástroje potřebné k reakci na hrozící krizi, k provádění programu řešení krize a k řízení případné restrukturalizace banky. To platí pro všechny nástroje k řešení krize, ať už se jedná o strategie otevřené bankovní rekapitalizace z vnitřních zdrojů nebo o strategie převodu. To bude následně podkladem pro naši práci v oblasti způsobilosti k řešení krize a zaměření našeho testování.

Výbor SRB bude jakožto součást jednotného mechanismu pro řešení krizí v nadcházejících měsících nadále úzce spolupracovat s jednotným mechanismem dohledu a dalšími agenturami a institucemi EU při monitorování finančního sektoru v souvislosti s inflací a rostoucími úrokovými sazbami a potenciálními zdroji nestability.

V roce 2022 bylo vyvíjeno soustředěné úsilí s cílem zajistit, aby banky učinily pokrok s ohledem na konečné naplnění očekávání, pokud jde o způsobilost k řešení krize, jež se uplatňovala postupně. Rok začal potvrzením, že většina bank dosáhla k 1. lednu svých průběžných cílů v oblasti minimálních požadavků na kapitál a způsobilé závazky, přičemž výsledky posouzení způsobilosti k řešení krize, zveřejněné v červenci, byly celkově pozitivní, třebaže dosud existují některé odlehle hodnoty. Další pokrok se očekává ještě v roce 2023, tedy před konečným termínem pro splnění očekávání od bank.

Výbor SRB dále hrál aktivní úlohu v diskusích týkajících se přezkumu rámce pro krizové řízení a pojištění vkladů, které budou důležitým faktorem ve strategii a vývoji politiky agentury po roce 2023.

V roce 2022 jsme pokračovali ve vytváření finanční rezervy pro mimořádné události – Jednotného fondu pro řešení krizí. Fond dosáhl výše 66 miliard EUR a směřuje ke splnění svého cíle pro rok 2023. Vzhledem k pokroku, jehož bylo v roce 2022 dosaženo v oblasti jistění pro Jednotný fond pro řešení krizí, zastávám i nadále optimistický názor, že konečné překážky jeho zavedení lze brzy překonat. Mechanismus jistění a Jednotný fond pro řešení krizí představují společně významnou rezervu a mohou v době krize poskytnout trhům jistotu.

Na interní úrovni pokračoval výbor SRB v dokončování svého plánu pracovních míst. Pokračovali jsme v posilování digitálních zdrojů a zaměřili se na oblasti, jako je udržení zaměstnanců, mobilita a odborná příprava. Nyní, kdy má výbor SRB za sebou počáteční fázi, je čas přezkoumat, jak fungujeme a jak se jako instituce co nejlépe zorganizovat, abychom byli ještě lépe připraveni zvládnout případné finanční problémy, které nás mohou čekat, a to na základě zkušeností, jež jsme nabyli v souvislosti s nedávnými případy. Tento přezkum v současnosti probíhá a pomůže všechny členy jednotného mechanismu pro řešení krizí informovat o tom, jak jsme přistoupili k provádění změn ve výboru SRB.

Ačkoli jsem nastoupil do funkce předsedy výboru SRB teprve počátkem roku 2023, s velkým zájmem jsem sledoval práci výboru SRB v uplynulém roce, která probíhala pod záštitou a vedením paní Elke König. Dovolte mi, abych využil této příležitosti a poděkoval jí za její obětavost při budování výboru SRB od základů. Nebyl jsem jediným nováčkem, který byl do výboru SRB jmenován v roce 2022. Jsem velmi potěšen, že se ke mně připojila nová členka představenstva, paní Tuija Taos, která v březnu 2023 nahradila Boštjana Jazbece. Stejně jako v případě Elke děkuji i Boštjanu za jeho angažovanost ve výboru SRB.

V neposlední řadě bych rád poděkoval zaměstnancům výboru SRB i pracovníkům vnitrostátních orgánů příslušných k řešení krize za jejich odhodlání a profesionalitu, kterou opětovně prokázali v roce 2022.



# Zkratky

|                  |                                                                      |
|------------------|----------------------------------------------------------------------|
| <b>BRRD</b>      | směrnice o ozdravných postupech a řešení krize bank                  |
| <b>CBR</b>       | požadavky kombinovaných kapitálových rezerv                          |
| <b>CMDI</b>      | krizové řízení a pojištění vkladů                                    |
| <b>CRD</b>       | směrnice o kapitálových požadavcích                                  |
| <b>CRR</b>       | nařízení o kapitálových požadavcích                                  |
| <b>DORA</b>      | akt o digitální provozní odolnosti                                   |
| <b>EBA</b>       | Evropský orgán pro bankovníctví                                      |
| <b>ECA</b>       | Evropský účetní dvůr                                                 |
| <b>ECB</b>       | Evropská centrální banka                                             |
| <b>EfB</b>       | Očekávání od bank                                                    |
| <b>EIOPA</b>     | Evropský orgán pro pojišťovnictví a zaměstnanecké penzijní pojištění |
| <b>ESM</b>       | Evropský mechanismus stability                                       |
| <b>ESRB</b>      | Evropská rada pro systémová rizika                                   |
| <b>EU</b>        | Evropská unie                                                        |
| <b>FMI</b>       | infrastruktura finančního trhu                                       |
| <b>FSB</b>       | Rada pro finanční stabilitu                                          |
| <b>G-SIB</b>     | globálně systémově významná banka                                    |
| <b>G-SII</b>     | globálně systémově významná instituce                                |
| <b>HR</b>        | lidské zdroje                                                        |
| <b>IKT</b>       | informační a komunikační technologie                                 |
| <b>IRT</b>       | interní tým příslušný k řešení krize                                 |
| <b>ITS</b>       | prováděcí technické normy                                            |
| <b>Komise</b>    | Evropská komise                                                      |
| <b>LSI</b>       | méně významná instituce                                              |
| <b>MoU</b>       | memorandum o porozumění                                              |
| <b>MREL</b>      | minimální požadavky na kapitál a způsobilé závazky                   |
| <b>NRA</b>       | vnitrostátní orgán příslušný k řešení krize                          |
| <b>Parlament</b> | Evropský parlament                                                   |
| <b>PIA</b>       | posuzování veřejného zájmu                                           |
| <b>R4C</b>       | platforma Připravenost na krizi                                      |
| <b>Rada</b>      | Rada Evropské unie                                                   |
| <b>RPC</b>       | cyklus plánování řešení krizí                                        |
| <b>RTS</b>       | regulační technická norma                                            |
| <b>SRB</b>       | Jednotný výbor pro řešení krizí                                      |
| <b>SRF</b>       | Jednotný fond pro řešení krizí                                       |
| <b>SRM</b>       | jednotný mechanismus pro řešení krizí                                |
| <b>SRMR</b>      | nařízení o jednotném mechanismu pro řešení krizí                     |

|            |                                                   |
|------------|---------------------------------------------------|
| SSM        | jednotný mechanismus dohledu                      |
| TLAC       | celková schopnost absorbovat ztráty               |
| TPLE       | třístranné cvičení na úrovni vedoucích pracovníků |
| TREA       | celkový objem rizikové expozice                   |
| Výbor ECON | Hospodářský a měnový výbor Evropského parlamentu  |



Členové výboru SRB

## Shrnutí

V průběhu roku 2022 čelil výbor SRB novým makroekonomickým nejistotám, a proto pozorně sledoval situaci ve finančním sektoru, který byl obzvláště ovlivněn nestabilitou v důsledku ruské invaze na Ukrajinu. Výbor SRB posílil svou připravenost a průběžně vyhodnocoval možné dopady geopolitického napětí ve významných a méně významných institucích v celé bankovní unii i v Evropské unii (EU). Současně se většina činností vrátila na úroveň před pandemií a došlo k plnému zavedení hybridního způsobu práce.

Výbor SRB dosáhl náležitého pokroku při plnění cílů v rámci svých pěti prioritních oblastí činnosti, jak je popsáno níže.

Pokud jde o **posílení způsobilosti bank a méně významných institucí v působnosti výboru SRB k řešení krize**, výbor SRB dokončil druhý dvanáctiměsíční cyklus plánování řešení krizí pokrývající všechny banky spadající do jeho působnosti. Počet méně významných institucí, na něž se vztahují plány řešení krize, se v roce 2022 zvýšil díky úzké spolupráci s vnitrostátními orgány příslušnými k řešení krize. Většina bank dosáhla do 1. ledna 2023 svých průběžných cílů v oblasti minimálních požadavků na kapitál a způsobilé závazky a směřuje ke splnění konečných cílů do 1. ledna 2024.

Výbor SRB zveřejnil první posouzení způsobilosti k řešení krize spolu s velkými bankami, které vykázaly největší pokrok a prokázaly náležitý soulad s přístupem založeným na postupném zavádění. Souběžně s tím provedl výbor SRB jako základní krok ke kontrole plánů řešení krize s ohledem na zásady výboru SRB interní zajištění kvality. Počáteční výsledky cyklu plánování řešení krizí na rok 2022 ukázaly větší konvergenci a podpořily probíhající práce na testování způsobilosti k řešení krize. Kromě výše uvedeného provedl výbor SRB 15 důkladných prověření, která se zabývala různými otázkami a z nichž byly vyvozeny poznatky pro cyklus plánování řešení krizí na rok 2023.

Pokud jde o cíl výboru SRB týkající se **posilování pevného rámce pro řešení krizí bank**, výbor SRB se více zaměřil na doladění, posílení a uplatňování stávajících pokynů a nástrojů v praxi s cílem pokračovat ve zlepšování plánů řešení krize, neboť konec přechodného období je stanoven na konec roku 2023. Jelikož jednou z priorit v roce 2022 byla likvidita, zveřejnil výbor SRB provozní pokyny k identifikaci a mobilizaci zajištění během řešení krize a po něm a pokročil ve vývoji nástrojů pro posouzení veřejného zájmu.

Výbor SRB úzce spolupracoval s Evropským parlamentem (dále jen „Parlament“), Radou Evropské unie (dále jen „Rada“) a Evropskou komisí (dále jen „Komise“), aby přispěl k pokroku v příslušných regulatorních a politických záležitostech. Výbor SRB mimoto udržoval pravidelnou koordinaci a spolupráci s jednotným mechanismem dohledu, zejména s Evropskou centrální bankou (ECB), Evropským orgánem pro bankovníctví (EBA) a Evropskou radou pro systémová rizika (ESRB), a posílil svou spolupráci s Evropským orgánem pro pojišťovnictví a zaměstnanecké penzijní pojištění (EIOPA) a Evropským orgánem pro cenné papíry a trhy (ESMA) v dalších oblastech.

Vzhledem ke geopolitickému vývoji v daném roce se mezinárodní spolupráce stala pro dosažení cílů výboru SRB ještě důležitější. V roce 2022 uzavřel výbor SRB čtyři dvoustranná ujednání o spolupráci, čímž se celkový počet ujednání o spolupráci zvýšil na čtrnáct. Výbor SRB a orgány třetích zemí jimi potvrzují svůj závazek posílit způsobilost k řešení krize zlepšením komunikace a mezinárodní spolupráce. Výbor SRB navíc udržoval dvoustranné vztahy a účastnil se různých mnohostranných fór, technických schůzek a pracovních setkání s různými vnitrostátními orgány příslušnými k řešení krize a i nadále aktivně přispíval k práci Rady pro finanční stabilitu.

Během roku 2022 zlepšil výbor SRB svou **přípravenost na krize a krizové řízení** tím, že vypracoval další postupy, posílil konkrétní řešení IKT (platforma Přípravenost na krizi) o nové funkce, pokračoval ve své práci na jiných nástrojích k řešení krize, než je rekapitalizace z vnitřních zdrojů, aktualizoval vnitrostátní příručky pro krizové řízení a zlepšil stávající kalkulačku nástroje rekapitalizace z vnitřních zdrojů, jejíž první prototyp byl v listopadu otestován během úplné krize nanečisto. Při řešení krize banky Sberbank na začátku března 2022 přijal výbor SRB druhé rozhodnutí o řešení krize od svého založení, čímž ochránil daňové poplatníky a veřejné prostředky ve třech členských státech. Kromě toho se objevila řada krizí méně významných institucí, při nichž výbor SRB úzce spolupracoval s odpovědnými vnitrostátními orgány příslušnými k řešení krize.

Pokud jde o **praktické uplatňování Jednotného fondu pro řešení krizí**, výbor SRB pokračoval v získávání příspěvků a zvyšování transparentnosti výpočtu příspěvků zlepšením postupu konzultací. Výběr příspěvků postupoval podle plánu, čímž výše Jednotného fondu pro řešení krizí vzrostla přibližně na 66 miliard EUR. Výbor SRB řídil investice a zaměřil se na přípravné práce pro zavedení společného jištění.

Poslední prioritní oblastí výboru SRB je konsolidace **výboru SRB jakožto organizace**. V roce 2022 se plnění rozpočtu oproti roku 2021 zlepšilo a celkový počet zaměstnanců se zvýšil téměř na úroveň stanovenou v plánu pracovních míst. Každodenní práce pokračovala, přičemž byla plně přizpůsobena hybridnímu modelu. V rámci celkového posílení funkcí správy a řízení výboru SRB bylo jako nová funkce správy a řízení zavedeno řízení bezpečnostních rizik v oblasti informačních a komunikačních technologií.

Výbor SRB pokračoval v propagaci své činnosti a klíčových úkolů, aktivně komunikoval a investoval do připravenosti na krizovou komunikaci jak interně, tak s vnitrostátními orgány příslušnými k řešení krize. Výbor SRB v průběhu roku uspořádal tři klíčové akce, včetně své první právní konference. Komunikace týkající se případu řešení krize umožnila první realizaci rozsáhlého plánu krizové komunikace pro scénáře řešení krize.

Právní útvar výboru SRB zastupoval výbor ve více než 279 soudních sporech a také v odvolací komisi. V roce 2022 byly vydány dva důležité soubory kladných rozsudků týkajících se odvolání banky Banco Popular a příspěvků předem, které ovlivní činnost výboru SRB v nadcházejících letech.





Single  
Resolution  
Board





# Úspěchy v roce 2022

# 1.1. Milníky výboru SRB v roce 2022

Obrázek 1. Milníky Jednotného výboru pro řešení krizí

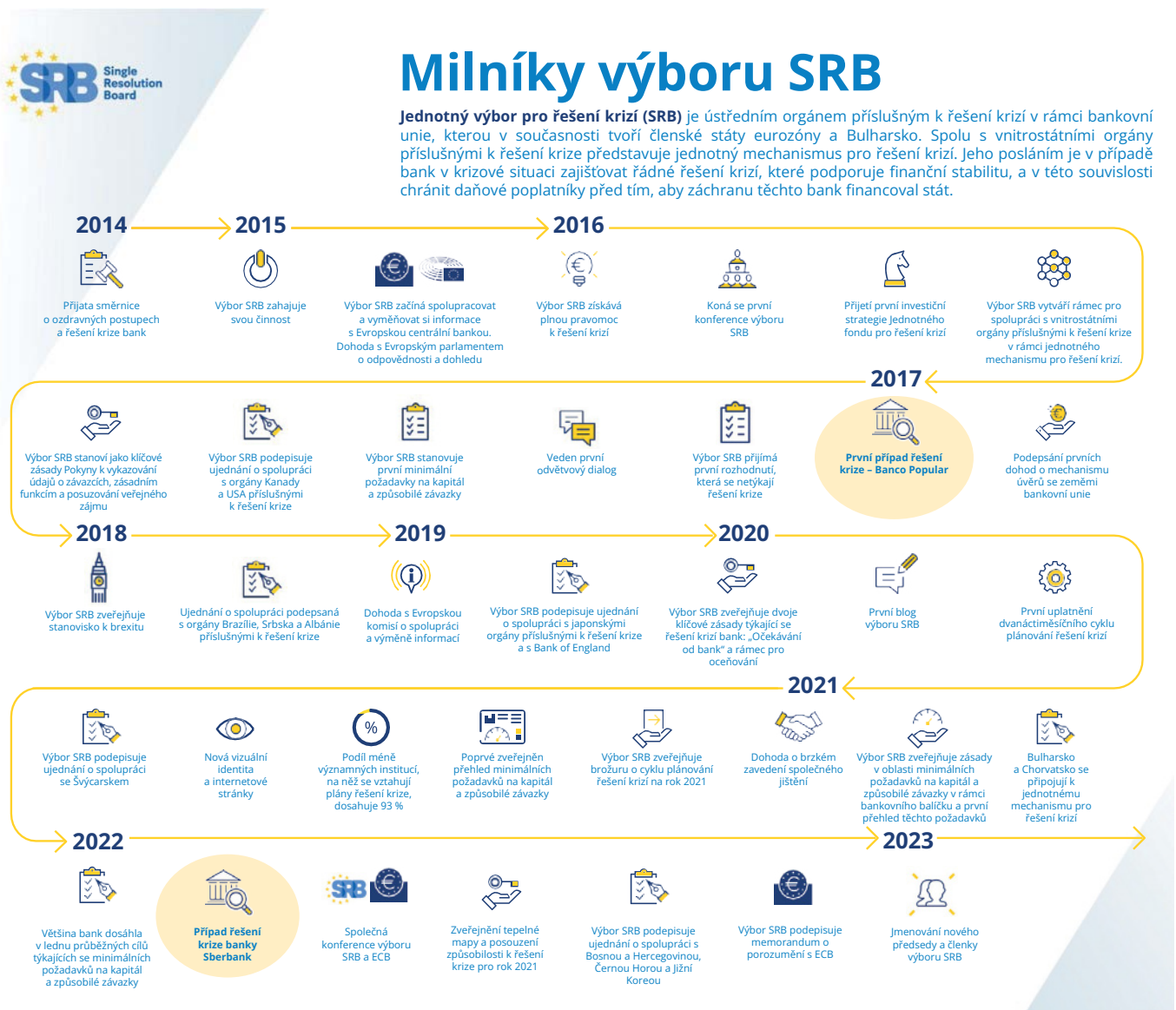

## 1.2. Pokrok v plnění programových priorit výboru SRB

Výbor SRB je ústředním orgánem příslušným k řešení krizí v rámci bankovní unie. Spolu s vnitrostátními orgány příslušnými k řešení krize zúčastněných členských států tvoří jednotný mechanismus pro řešení krizí. Výbor SRB úzce spolupracuje s vnitrostátními orgány příslušnými k řešení krize, Komisí, ECB, orgánem EBA a příslušnými vnitrostátními orgány. Posláním výboru SRB je zajistit řádné řešení krizí bank v krizové situaci s minimálními dopady na reálnou ekonomiku, finanční systém a veřejné finance zúčastněných členských států a dalších subjektů.

**Obrázek 2. Mandát a oblasti činnosti výboru SRB**

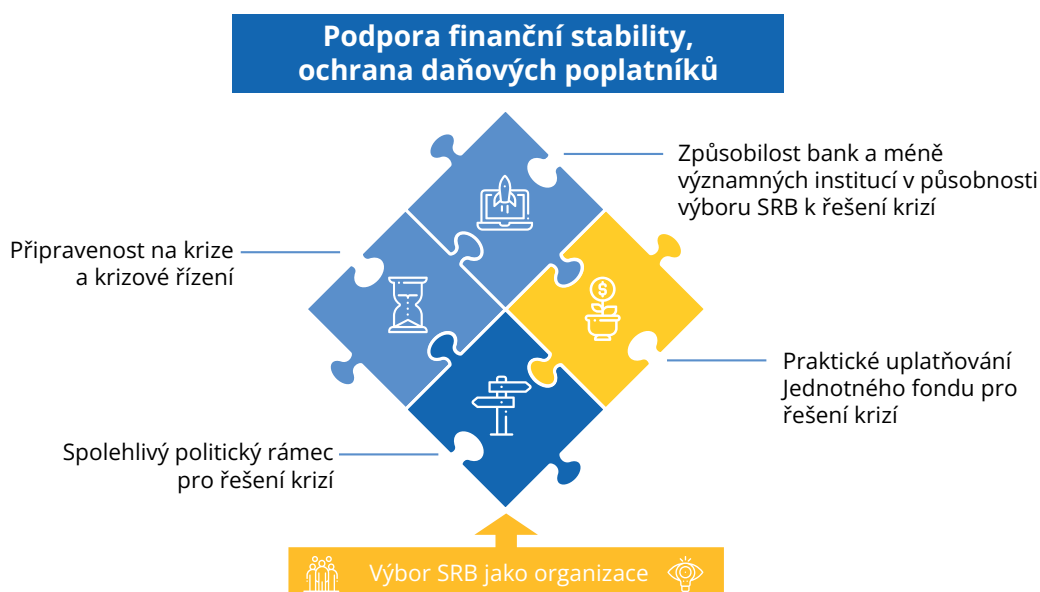

Výbor SRB byl zřízen nařízením Evropského parlamentu a Rady (EU) č. 806/2014 ze dne 15. července 2014, kterým se stanoví jednotná pravidla a jednotný postup pro řešení krize úvěrových institucí a některých investičních podniků v rámci jednotného mechanismu pro řešení krizí a Jednotného fondu pro řešení krizí (dále jen „nařízení o jednotném mechanismu pro řešení krizí“)<sup>1</sup>. Dne 1. ledna 2015 začal působit jako nezávislá agentura Evropské unie. Dne 1. ledna 2016 získal plný právní mandát pro plánování řešení krizí a přijímání veškerých rozhodnutí týkajících se

<sup>1</sup> Celý dokument je k dispozici na adrese: <https://eur-lex.europa.eu/legal-content/CS/TXT/?uri=CELEX%3A32014R0806>.

řešení krizí. Nařízení o jednotném mechanismu pro řešení krizí stanoví zásadní a pevný rámec odpovědnosti za činnost výboru SRB vůči Parlamentu, Radě a Komisi.

Mandát výboru SRB je proaktivní: namísto čekání na to, až nastane krizová situace banky, se výbor SRB zaměřuje na plánování řešení krizí a zvyšování způsobilosti k jejich řešení. Pokud je banka spadající do působnosti výboru SRB v krizové situaci nebo je krizová situace pravděpodobná a pokud banka splňuje kritéria pro řešení krize, výbor SRB prostřednictvím „programu řešení krize“ její krizovou situaci řeší. Výbor SRB odpovídá také za Jednotný fond pro řešení krizí, který je financován odvětvím a byl zřízen za účelem poskytování doplňkového financování k zajištění účinného uplatňování programů řešení krize za přísných podmínek. Kromě toho výbor SRB dohlíží na řádné fungování jednotného mechanismu pro řešení krizí jako celku.

Cílem výboru SRB je stát se důvěryhodným a respektovaným orgánem příslušným k řešení krizí v rámci jednotného mechanismu pro řešení krizí, který bude účinně řešit krize a bude se rychlým, vhodným, jednotným a přiměřeným jednáním podílet na vytváření a prosazování účinného programu řešení krizí bank v jurisdikcích jednotného mechanismu pro řešení krizí s cílem zamezit budoucím záchranám bank formou rekapitalizace z vnějších zdrojů. Záměrem výboru SRB je stát se centrem odborných znalostí v oblasti řešení krize bank v bankovní unii i mimo ni.

Výbor SRB se snaží být transparentní a zodpovídá se zástupcům evropských občanů v Parlamentu prostřednictvím pravidelných veřejných slyšení a *ad hoc* výměn názorů s předsedou na zasedáních Hospodářského a měnového výboru Parlamentu (výboru ECON). O slyšení s předsedou může požádat také Rada. V průběhu roku 2022 se předseda výboru SRB zúčastnil tří slyšení ve výboru ECON, aby si s poslanci Parlamentu vyměnil názory na pokrok při provádění nařízení o jednotném mechanismu pro řešení krizí a představil hlavní body výroční zprávy za rok 2021 a roční pracovní plán na rok 2023 a projednal priority výboru SRB v různých aktuálních regulačních záležitostech.

V souladu s článkem 50 nařízení o jednotném mechanismu pro řešení krizí představuje tento dokument výroční zprávu výboru SRB za rok 2022, která popisuje jeho činnost a výsledky v průběhu roku, přičemž cílem bylo naplnit poslání, mandát a vizi výboru SRB.

Jak bylo stanoveno ve víceletém programu výboru SRB na období 2021–2023, k prioritám výboru SRB patří:

- ▶ posilování způsobilosti bank a méně významných institucí v působnosti výboru SRB k řešení krizí,
- ▶ posilování pevného rámce pro řešení krizí bank,
- ▶ příprava a provádění krizového řízení,
- ▶ praktické uplatňování Jednotného fondu pro řešení krizí.

Víceletý program na období 2021–2023 obsahuje také pátou prioritu, kterou je zřízení a posílení výboru SRB jako organizace.

V tabulce 1 jsou uvedeny celkové výsledky dosažené v roce 2022 s přihlédnutím ke dvěma aspektům: za prvé k pokroku dosaženému v roce 2022 ve srovnání s ročními výsledky stanovenými v pracovním programu na rok 2022<sup>2</sup> a za druhé k pokroku v kontextu celkového očekávaného pokroku v rámci víceletého pracovního plánu na období 2021–2023<sup>3</sup> a časového harmonogramu uplatňování dokumentu „Očekávání od bank“<sup>4</sup>. Další podrobnosti o činnostech a pokroku v jednotlivých oblastech činnosti výboru SRB jsou uvedeny v následujících oddílech a v části II této zprávy, jakož i v příloze III, která obsahuje klíčové ukazatele výkonnosti za vykazovaný rok.

---

<sup>2</sup> Celý dokument je k dispozici na adrese: [https://www.srb.europa.eu/system/files/media/document/2021-11-26\\_Work-Programme-2022.pdf](https://www.srb.europa.eu/system/files/media/document/2021-11-26_Work-Programme-2022.pdf).

<sup>3</sup> Celý dokument je k dispozici na adrese: <https://www.srb.europa.eu/system/files/media/document/2020-11-30%20SRB%20Multi-Annual%20Work%20Programme%202021-2023.pdf>.

<sup>4</sup> Celý dokument je k dispozici na adrese: [https://www.srb.europa.eu/system/files/media/document/efb\\_main\\_doc\\_final\\_web\\_0\\_0.pdf](https://www.srb.europa.eu/system/files/media/document/efb_main_doc_final_web_0_0.pdf).

Tabulka 1. Pokrok v plnění programových priorit

| Strategická oblast činnosti                                                                                                                                                                                                                                                                                                                                                                                                                                                                                                                                                                                                                                                                                                                                                                                                                                                                                                                                                             | Hlavní činnosti v rámci příslušné oblasti činnosti |                                                                                      |         |                                                      |
|-----------------------------------------------------------------------------------------------------------------------------------------------------------------------------------------------------------------------------------------------------------------------------------------------------------------------------------------------------------------------------------------------------------------------------------------------------------------------------------------------------------------------------------------------------------------------------------------------------------------------------------------------------------------------------------------------------------------------------------------------------------------------------------------------------------------------------------------------------------------------------------------------------------------------------------------------------------------------------------------|----------------------------------------------------|--------------------------------------------------------------------------------------|---------|------------------------------------------------------|
| <b>Posilování způsobilosti bank a méně významných institucí v působnosti výboru SRB k řešení krizí</b>                                                                                                                                                                                                                                                                                                                                                                                                                                                                                                                                                                                                                                                                                                                                                                                                                                                                                  | ●                                                  | Cyklus plánování řešení krizí a pokrok při uplatňování dokumentu „Očekávání od bank“ |         |                                                      |
|                                                                                                                                                                                                                                                                                                                                                                                                                                                                                                                                                                                                                                                                                                                                                                                                                                                                                                                                                                                         | ●                                                  | Minimální požadavky na kapitál a způsobilé závazky (MREL)                            | ●       | Posouzení způsobilosti k řešení krize a tepelná mapa |
|                                                                                                                                                                                                                                                                                                                                                                                                                                                                                                                                                                                                                                                                                                                                                                                                                                                                                                                                                                                         | ●                                                  | Důkladná prověřeni a kontroly na místě                                               | ●       | Plánování řešení krizí méně významných institucí     |
| <b>Hodnocení:</b> Cyklus plánování řešení krizí byl dokončen s minimálním zpožděním oproti předchozím letům. Většina bank splnila své průběžné cíle v oblasti minimálních požadavků na kapitál a způsobilé závazky a směřuje k dosažení konečných cílů do dne 1. ledna 2024. Výbor SRB zveřejnil své první posouzení způsobilosti k řešení krize s tím, že celkový pokrok bank je pozitivní a k dispozici je dostatek informací na podporu monitorování subjektů. Jelikož se přístup založený na postupném uplatňování dokumentu „Očekávání od bank“ blíží svému konci, zaměřil se výbor SRB více na testování způsobilosti bank k řešení krize. Pokrytí méně významných institucí prostřednictvím plánů řešení krize se v roce 2022 zvýšilo díky větší spolupráci a výměně informací s vnitrostátními orgány příslušnými k řešení krize obecně, a konkrétně v této oblasti. Zatímco provádění úplných kontrol na místě se zpozdilo, projekt hloubkového prověřování náležitě pokročil. |                                                    |                                                                                      |         |                                                      |
| <b>Posilování pevného rámce pro řešení krizí bank</b>                                                                                                                                                                                                                                                                                                                                                                                                                                                                                                                                                                                                                                                                                                                                                                                                                                                                                                                                   | ●                                                  | Vypracovávání zásad výboru SRB a informování o nich                                  | ●       | Zajištění kvality plánů řešení krize                 |
|                                                                                                                                                                                                                                                                                                                                                                                                                                                                                                                                                                                                                                                                                                                                                                                                                                                                                                                                                                                         | ●                                                  | Podílení se na vnější činnosti v oblasti zásad a regulace a přispívání k nim         | ●       | Spolupráce a mezinárodní vztahy                      |
| <b>Hodnocení:</b> Většina činností související se zásadami se soustředila na dokončení pokynů k uplatňování posledních očekávání od bank, jež vstoupí v platnost v cyklech plánování řešení krizí na rok 2022 a 2023, na vývoj nástrojů a na zdokonalení analýzy údajů, přičemž tato práce bude pokračovat i v roce 2023. Kvalita plánů řešení krize se s každým cyklem plánování řešení krizí zlepšuje, a to za podpory vnitřní kontroly kvality, která bude pokračovat i v roce 2023 a v dalších letech a bude zahrnovat poznatky odvozené z cyklu plánování řešení krizí na rok 2022. Jedná se o nepřetržitý proces, jehož cílem je umožnit provádění rámce pro řešení krizí a začlenit změny vnějšího rámce. Výbor SRB aktivně přispěl k aktuálním důležitým regulačním záležitostem, jako je přezkum rámce pro krizové řízení a pojištění vkladů, a pokračoval v rozšiřování své koordinace s agenturami a institucemi EU a s orgány třetích zemí.                                 |                                                    |                                                                                      |         |                                                      |
| <b>Příprava a provádění krizového řízení</b>                                                                                                                                                                                                                                                                                                                                                                                                                                                                                                                                                                                                                                                                                                                                                                                                                                                                                                                                            | ●                                                  | Připravenost na krizi                                                                | ●       | Reakce na krizi                                      |
| <b>Hodnocení:</b> V průběhu roku výbor SRB pokračoval v posilování své připravenosti na krize pomocí protokolů, nástrojů, odborné přípravy zaměstnanců a třetích stran, jakož i v organizování krizí nanečisto. Na konci roku se SRB rozhodl vytvořit útvar zaměřený konkrétně na připravenost na krize, který posílí činnost v této oblasti. Počátkem března se výbor SRB v souladu se svým mandátem zabýval případem krize banky Sberbank.                                                                                                                                                                                                                                                                                                                                                                                                                                                                                                                                            |                                                    |                                                                                      |         |                                                      |
| <b>Praktické uplatňování Jednotného fondu pro řešení krizí</b>                                                                                                                                                                                                                                                                                                                                                                                                                                                                                                                                                                                                                                                                                                                                                                                                                                                                                                                          | ●                                                  | Příspěvky                                                                            | ●       | Investice                                            |
|                                                                                                                                                                                                                                                                                                                                                                                                                                                                                                                                                                                                                                                                                                                                                                                                                                                                                                                                                                                         |                                                    |                                                                                      |         | ●                                                    |
|                                                                                                                                                                                                                                                                                                                                                                                                                                                                                                                                                                                                                                                                                                                                                                                                                                                                                                                                                                                         |                                                    |                                                                                      |         | ●                                                    |
| <b>Hodnocení:</b> Výbor SRB v průběhu celého roku pokračoval v budování Jednotného fondu pro řešení krizí v souladu s osmiletým plánem jeho ustavení a přizpůsobil své investiční plány volatilitě trhů. Přestože jsou interní práce na společném jištění dokončeny, mechanismus ještě není zaveden, neboť v době vyhotovení této zprávy čeká na schválení jedním členským státem.                                                                                                                                                                                                                                                                                                                                                                                                                                                                                                                                                                                                      |                                                    |                                                                                      |         |                                                      |
| Vysvětlivky <sup>5</sup>                                                                                                                                                                                                                                                                                                                                                                                                                                                                                                                                                                                                                                                                                                                                                                                                                                                                                                                                                                | ●                                                  | ●                                                                                    | ●       | ●                                                    |
|                                                                                                                                                                                                                                                                                                                                                                                                                                                                                                                                                                                                                                                                                                                                                                                                                                                                                                                                                                                         | Splněno                                            | Částečně splněno                                                                     | Probíhá | Je zapotřebí určitého pokroku                        |
|                                                                                                                                                                                                                                                                                                                                                                                                                                                                                                                                                                                                                                                                                                                                                                                                                                                                                                                                                                                         | ●                                                  | ●                                                                                    | ●       | ●                                                    |
|                                                                                                                                                                                                                                                                                                                                                                                                                                                                                                                                                                                                                                                                                                                                                                                                                                                                                                                                                                                         |                                                    |                                                                                      |         | ●                                                    |
|                                                                                                                                                                                                                                                                                                                                                                                                                                                                                                                                                                                                                                                                                                                                                                                                                                                                                                                                                                                         |                                                    |                                                                                      |         | ●                                                    |
|                                                                                                                                                                                                                                                                                                                                                                                                                                                                                                                                                                                                                                                                                                                                                                                                                                                                                                                                                                                         |                                                    |                                                                                      |         | ●                                                    |
|                                                                                                                                                                                                                                                                                                                                                                                                                                                                                                                                                                                                                                                                                                                                                                                                                                                                                                                                                                                         |                                                    |                                                                                      |         | ●                                                    |
|                                                                                                                                                                                                                                                                                                                                                                                                                                                                                                                                                                                                                                                                                                                                                                                                                                                                                                                                                                                         |                                                    |                                                                                      |         | ●                                                    |

<sup>5</sup> Oblasti činnosti jsou klasifikovány podle těchto kritérií:

- **Splněno:** Činnosti byly v roce 2022 provedeny v souladu s pracovním plánem. Vzhledem k dosaženým výsledkům výboru SRB, vnějším faktorům a dalším okolnostem jsou cíle víceletého programu na období 2021–2023 a přechodného období již splněny nebo se očekává, že budou splněny s předstihem.
- **Částečně splněno:** Činnosti byly v roce 2022 prováděny v souladu s pracovním plánem, případně došlo k nepatrným zpožděním. Vzhledem k dosaženým výsledkům a budoucím plánům výboru SRB, vnějším faktorům a dalším okolnostem je dosažení cílů víceletého programu na období 2021–2023 a přechodného období na dobré cestě nebo se očekává bez větších zpoždění.
- **Probíhá:** Činnosti byly v roce 2022 prováděny v souladu s plánem, případně došlo k nepatrným zpožděním. Vzhledem k dosaženým výsledkům výboru SRB, budoucím cílům a závislosti na vnějších faktorech je v roce 2023 stále plánováno hodně práce k dosažení cílů víceletého programu na období 2021–2023 a přechodného období.
- **Je zapotřebí určitého pokroku:** Činnosti buď nebyly v roce 2022 provedeny v souladu s pracovním plánem, nebo pokud byly dokončeny, došlo ke zpoždění v důsledku nakumulovaného zpoždění z předchozích let. Vzhledem k dosaženým výsledkům výboru SRB, budoucí plánované práci a vnějším faktorům bude muset výbor SRB věnovat této oblasti zvláštní pozornost, aby zajistil dosažení cílů víceletého programu na období 2021–2023 a přechodného období.
- **Je zapotřebí podstatného pokroku:** Činnosti nebyly v roce 2022 provedeny podle pracovního plánu a nahromaděné zpoždění nebo nedosažené cíle z předchozích let či závislost na vnějších nebo jiných faktorech negativně ovlivní dosažení cílů víceletého programu na období 2021–2023 a přechodného období.



# 1.3. Posilování způsobilosti bank a méně významných institucí v působnosti výboru SRB k řešení krizí

V zájmu dosažení způsobilosti bank a méně významných institucí v působnosti výboru SRB k řešení krize výbor SRB každoročně aktualizuje plány řešení krize v rámci cyklu plánování řešení krizí, vydává příslušná rozhodnutí a sleduje vytváření minimálních požadavků na kapitál a způsobilé závazky, posuzuje způsobilost institucí k řešení krize a dohlíží na méně významné instituce, a to vše v úzké spolupráci s vnitrostátními orgány příslušnými k řešení krize.

## 1.3.1. Cyklus plánování řešení krizí

Podle nařízení o jednotném mechanismu pro řešení krizí jsou plány řešení krize aktualizovány nejméně jednou ročně na základě stejného referenčního data a zohledňují změny na trhu a v samotných bankách, pokud se na ně nevztahuje režim zjednodušených povinností. Cílem je zajistit připravenost na krizi a zlepšit způsobilost bank k řešení krize. V roce 2022 výbor SRB pokračoval v provádění dvanáctiměsíčního cyklu plánování řešení krizí, který probíhá od dubna do března. V průběhu roku 2022 proto výbor SRB dokončil cyklus plánování řešení krizí na rok 2021, provedl podstatnou část cyklu plánování řešení krizí na rok 2022 a připravoval se na cyklus plánování řešení krizí na rok 2023.

**Obrázek 3. Cyklus plánování řešení krizí**

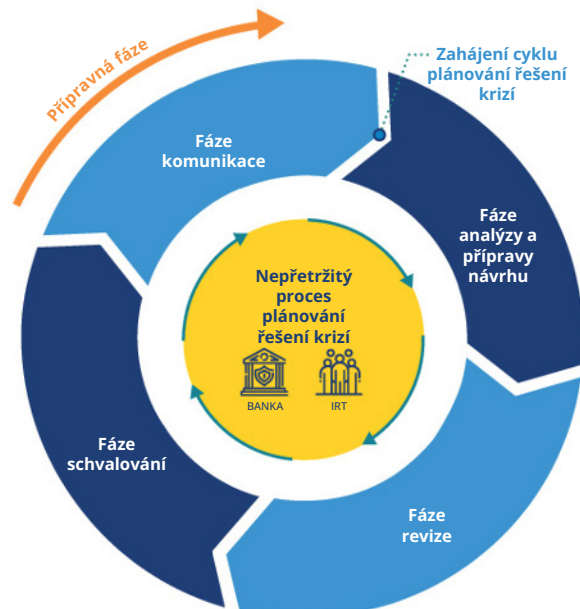

Tabulka 2. Přehled údajů o plánech řešení krize pro cykly plánování řešení krizí na roky 2021 a 2022

| Členský stát <sup>6</sup> | Počet plánů řešení krize, jejichž přijetí se očekává v průběhu cyklu plánování řešení krizí na rok 2021 <sup>7</sup> | Počet plánů řešení krize přijatých pro cyklus plánování na rok 2021 <sup>8</sup> | Počet bank v působnosti výboru SRB k 1. lednu 2022 | Počet bank v působnosti výboru SRB k 31. prosinci 2022 | Počet plánů řešení krize, jejichž přijetí se očekává v průběhu cyklu plánování řešení krizí na rok 2022 <sup>9</sup> | Upravený počet plánů řešení krize, jejichž přijetí se očekává v průběhu cyklu plánování řešení krizí na rok 2022 <sup>10</sup> | Počet již přijatých plánů řešení krize v rámci cyklu plánování řešení krizí na rok 2022 k 31. prosinci 2022 <sup>11</sup> |
|---------------------------|----------------------------------------------------------------------------------------------------------------------|----------------------------------------------------------------------------------|----------------------------------------------------|--------------------------------------------------------|----------------------------------------------------------------------------------------------------------------------|--------------------------------------------------------------------------------------------------------------------------------|---------------------------------------------------------------------------------------------------------------------------|
| Belgie                    | 7                                                                                                                    | 5 <sup>12</sup>                                                                  | 7                                                  | 7                                                      | 6                                                                                                                    | 6                                                                                                                              | 3                                                                                                                         |
| Bulharsko                 | 0                                                                                                                    | 0                                                                                | 1                                                  | 1                                                      | 0                                                                                                                    | 0                                                                                                                              | 0                                                                                                                         |
| Německo                   | 21                                                                                                                   | 21                                                                               | 21                                                 | 21                                                     | 21                                                                                                                   | 21                                                                                                                             | 10                                                                                                                        |
| Estonsko                  | 1                                                                                                                    | 1                                                                                | 2                                                  | 2                                                      | 1                                                                                                                    | 1                                                                                                                              | 1                                                                                                                         |
| Irsko                     | 6                                                                                                                    | 6                                                                                | 6                                                  | 6                                                      | 6                                                                                                                    | 6                                                                                                                              | 2                                                                                                                         |
| Řecko                     | 4                                                                                                                    | 4                                                                                | 4                                                  | 4                                                      | 4                                                                                                                    | 4                                                                                                                              | 3                                                                                                                         |
| Španělsko                 | 13                                                                                                                   | 11 <sup>13</sup>                                                                 | 11                                                 | 10                                                     | 10                                                                                                                   | 10                                                                                                                             | 4                                                                                                                         |
| Francie                   | 10                                                                                                                   | 11                                                                               | 12                                                 | 12                                                     | 11                                                                                                                   | 11                                                                                                                             | 4                                                                                                                         |
| Chorvatsko                | 0                                                                                                                    | 0                                                                                | 0                                                  | 0                                                      | 0                                                                                                                    | 0 <sup>14</sup>                                                                                                                | 0                                                                                                                         |
| Itálie                    | 12                                                                                                                   | 12                                                                               | 13                                                 | 12                                                     | 12                                                                                                                   | 12                                                                                                                             | 2                                                                                                                         |
| Kypr                      | 3                                                                                                                    | 3                                                                                | 3                                                  | 3                                                      | 3                                                                                                                    | 2 <sup>15</sup>                                                                                                                | 2                                                                                                                         |
| Lotyšsko                  | 1                                                                                                                    | 1                                                                                | 3                                                  | 3                                                      | 1                                                                                                                    | 1                                                                                                                              | 1                                                                                                                         |
| Litva                     | 1                                                                                                                    | 1                                                                                | 2                                                  | 2                                                      | 1                                                                                                                    | 1                                                                                                                              | 1                                                                                                                         |
| Lucembursko               | 5                                                                                                                    | 5                                                                                | 5                                                  | 4                                                      | 4                                                                                                                    | 4                                                                                                                              | 3                                                                                                                         |
| Malta                     | 2                                                                                                                    | 3 <sup>16</sup>                                                                  | 3                                                  | 3                                                      | 3                                                                                                                    | 3                                                                                                                              | 2                                                                                                                         |
| Nizozemsko                | 5                                                                                                                    | 5                                                                                | 7                                                  | 7                                                      | 7                                                                                                                    | 6 <sup>17</sup>                                                                                                                | 4                                                                                                                         |
| Rakousko                  | 8                                                                                                                    | 7 <sup>18</sup>                                                                  | 8                                                  | 7                                                      | 8                                                                                                                    | 7                                                                                                                              | 3                                                                                                                         |
| Portugalsko               | 4 <sup>19</sup>                                                                                                      | 3                                                                                | 4                                                  | 3                                                      | 4                                                                                                                    | 3 <sup>20</sup>                                                                                                                | 1                                                                                                                         |
| Slovinsko                 | 3                                                                                                                    | 3                                                                                | 3                                                  | 3                                                      | 3                                                                                                                    | 2 <sup>21</sup>                                                                                                                | 1                                                                                                                         |
| Slovensko                 | 2                                                                                                                    | 0                                                                                | 0                                                  | 0                                                      | 0                                                                                                                    | 0 <sup>22</sup>                                                                                                                | 0                                                                                                                         |
| Finsko                    | 3                                                                                                                    | 2 <sup>23</sup>                                                                  | 3                                                  | 3                                                      | 3                                                                                                                    | 3                                                                                                                              | 1                                                                                                                         |
| <b>Celkem</b>             | <b>111</b>                                                                                                           | <b>104</b>                                                                       | <b>118</b>                                         | <b>113</b>                                             | <b>108</b>                                                                                                           | <b>103</b>                                                                                                                     | <b>48</b>                                                                                                                 |

<sup>6</sup> Počet bank a/nebo plánů řešení krize je uveden podle země mateřské bankovní skupiny (nebo nejvyššího subjektu v bankovní unii).

<sup>7</sup> Plány řešení krize se očekávají podle pracovního plánu na rok 2021, který stanovil počet očekávaných plánů řešení krize v polovině roku 2020.

<sup>8</sup> Plány řešení krize skutečně přijaté v cyklu plánování řešení krizí na rok 2021. Více informací o jednotlivých sériích je uvedeno v tabulce 3.

<sup>9</sup> Plány řešení krize se očekávají podle pracovního plánu na rok 2022, který stanovil počet očekávaných plánů řešení krize v polovině roku 2021.

<sup>10</sup> Plány řešení krize očekávané k 31. prosinci 2022. Více informací o jednotlivých sériích je uvedeno v tabulce 4.

<sup>11</sup> Plány řešení krize přijaté výborem SRB před 31. prosincem. Více informací o jednotlivých sériích je uvedeno v tabulce 4.

<sup>12</sup> Dva plány řešení krize nebyly přijaty: jedna banka je zařazena do kategorie hostitelských plánů, pro něž není výbor SRB orgánem příslušným k řešení krize na úrovni skupiny, neočekává se žádný plán řešení krize. Další instituce byla na základě strukturálních změn ve skupině zahrnuta do plánu řešení krize v jiném členském státě.

<sup>13</sup> Dvě banky byly po akvizicích vyřazeny.

<sup>14</sup> Uvedeno na úrovni bankovní skupiny.

<sup>15</sup> Jeden plán řešení krize se již v důsledku odnětí bankovní licence neočekává.

<sup>16</sup> Jeden další plán řešení krize byl schválen v předchozích cyklech plánování řešení krizí a byl sloučen s plánem mateřské instituce v jiném členském státě.

<sup>17</sup> Jeden plán řešení krize již není zapotřebí, jedna banka byla vyřazena.

<sup>18</sup> Jeden plán řešení krize již není z důvodu případu krize potřebný (podrobněji k případu banky Sberbank viz oddíl 1.5.2).

<sup>19</sup> Jeden plán řešení krize se počítá odděleně od plánu mateřského subjektu v jiném členském státě.

<sup>20</sup> Jeden plán řešení se v důsledku vyřazení již neočekává.

<sup>21</sup> Jeden plán řešení krize se v důsledku akvizice již neočekává.

<sup>22</sup> U dvou bank zahrnutých do plánu řešení krize mateřského subjektu se plán řešení krize neočekává.

<sup>23</sup> Jeden plán řešení krize již není zapotřebí; instituce splňuje podmínky pro zjednodušené povinnosti.

### Dokončení cyklu plánování řešení krizí na rok 2021

Výbor SRB dokončil cyklus plánování řešení krizí na rok 2021 v červnu 2022, kdy přijal 102 plánů a sdělil je bankám (viz podrobnosti v tabulce 3); 53 % z nich bylo přijato již před koncem předchozího roku. Dvanáctiměsíční cyklus se stal standardní praxí, přičemž výbor SRB zavádí postupná zlepšení na základě zkušeností získaných v předchozích cyklech.

**Tabulka 3. Realizace cyklu plánování řešení krizí na rok 2021**

| Série         | Celkový počet očekávaných plánů řešení krize | Plány řešení krize přijaté do 31. prosince 2021 |             | Plány řešení krize přijaté v roce 2022 |             |
|---------------|----------------------------------------------|-------------------------------------------------|-------------|----------------------------------------|-------------|
| Série 1       | 20                                           | 19                                              | 95 %        | 1                                      | 5 %         |
| Série 2       | 39                                           | 32                                              | 82 %        | 7                                      | 18 %        |
| Série 3       | 43                                           | 3                                               | 8 %         | 40                                     | 92 %        |
| <b>Celkem</b> | <b>102<sup>24</sup></b>                      | <b>54</b>                                       | <b>53 %</b> | <b>48</b>                              | <b>47 %</b> |

### Realizace cyklu plánování řešení krizí na rok 2022

Výbor SRB zahájil cyklus plánování řešení krizí na rok 2022 v dubnu 2022, jakmile všechny banky v působnosti výboru SRB vykazaly údaje o závazcích.

**Obrázek 4. Vykazování řešení krizí bank v roce 2022**

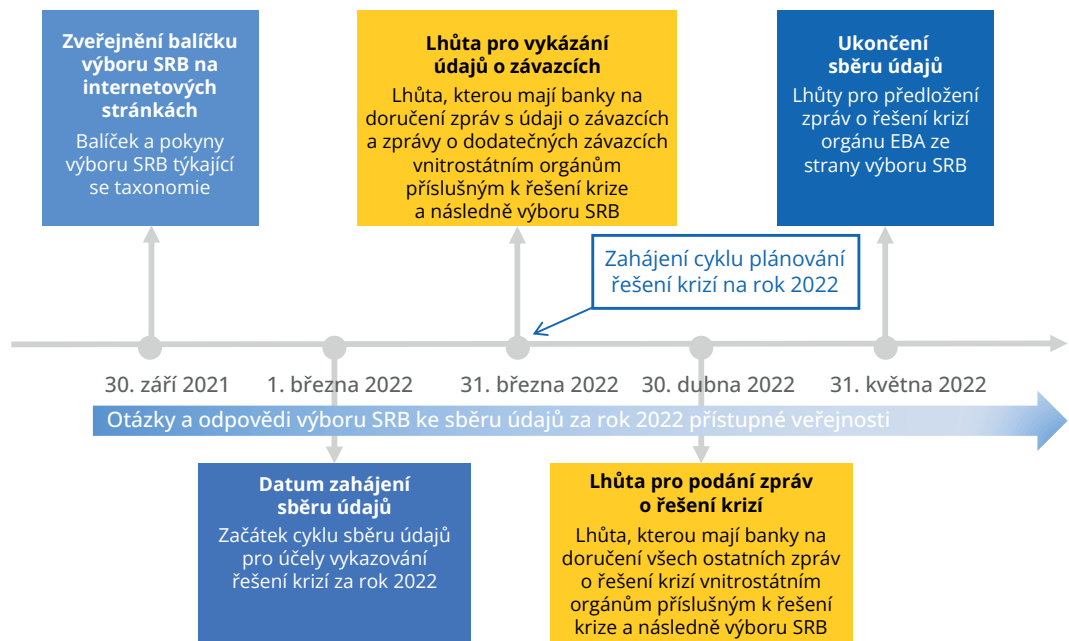

<sup>24</sup> Celkový počet plánů řešení krize se snížil ze 104 na 102 vzhledem k tomu, že existují dva společné plány řešení krize.

Společné priority pro plány řešení krize na rok 2022 v souladu s postupným uplatňováním dokumentu „Očekávání od bank“ byly tyto:

- ▶ likvidita a financování při řešení krize: banky musí zajistit schopnost mobilizovat zajištění, aby maximalizovaly zdroje likvidity při řešení krize,
- ▶ oddělitelnost a plány reorganizace obchodní činnosti: banky musí předložit dodatečné zprávy o případných plánech reorganizace a o převoditelnosti částí své obchodní činnosti,
- ▶ informační systémy a funkce řídicího informačního systému týkající se rekapitalizace z vnitřních zdrojů a údajů pro účely ocenění: od příslušných bank se očekává, že do konce roku 2022 provedou první simulaci krize (tzv. krizi nanečisto) rekapitalizace z vnitřních zdrojů v celé bankovní unii podle příruček pro rekapitalizaci z vnitřních zdrojů (s důrazem na funkce řídicího informačního systému) a vlastní testování týkající se oceňování pro řídicí informační systémy.

Výbor SRB tyto společné priority spolu se zvláštními prioritami jednotlivých bank sdělil také prostřednictvím dopisů k prioritám, které zaslal bankám v září/říjnu 2021. V těchto dopisech byly určeny rovněž oblasti, v nichž nebylo dosaženo dostatečného pokroku a v nichž musí banka vynaložit značné úsilí k zajištění plné způsobilosti k řešení krize v souladu s postupným uplatňováním dokumentu výboru SRB „Očekávání od bank“.

Cyklus plánování řešení krizí na rok 2022 zahrnoval dostatečný čas na interní přezkum kvality, konzultaci s ECB a přiměřenou přípravu rozhodovacího procesu výboru SRB. K 31. prosinci bylo přijato 48 plánů a bankám bylo v souladu s harmonogramem sděleno 33 shrnutí. Cyklus plánování řešení krizí má být u ostatních plánů dokončen podle harmonogramu v roce 2023.

**Tabulka 4. Realizace cyklu plánování řešení krizí na rok 2022**

| Série         | Očekávané plány <sup>25</sup> | Návrhy plánů předložené ke konzultaci ECB před 31. prosincem 2022 |             | Plány řešení krize přijaté do 31. prosince 2022 |             | Plány řešení krize, které mají být schváleny v roce 2023 |             |
|---------------|-------------------------------|-------------------------------------------------------------------|-------------|-------------------------------------------------|-------------|----------------------------------------------------------|-------------|
|               |                               |                                                                   |             |                                                 |             |                                                          |             |
| Série 1       | 17                            | 17                                                                | 100 %       | 17                                              | 100 %       | -                                                        | -           |
| Série 2       | 38                            | 38                                                                | 100 %       | 31                                              | 82 %        | 7                                                        | 18 %        |
| Série 3       | 47                            | 46 <sup>26</sup>                                                  | 98 %        | 0                                               | -           | 47                                                       | 100 %       |
| <b>Celkem</b> | <b>102<sup>27</sup></b>       | <b>101</b>                                                        | <b>99 %</b> | <b>48</b>                                       | <b>47 %</b> | <b>54</b>                                                | <b>53 %</b> |

<sup>25</sup> K 31. prosinci 2022.

<sup>26</sup> Série 3 zahrnovala nedávno zavedenou banku se zvláštním časovým harmonogramem pro přípravu plánu řešení krize.

<sup>27</sup> Celkový počet plánů řešení krize se v této tabulce snížil, neboť dva subjekty mají společný plán řešení krize.

### Příprava na cyklus plánování řešení krizí na rok 2023

Přípravy na nadcházející cyklus začaly ve druhém čtvrtletí roku 2022, kdy výbor SRB stanovil pracovní priority na rok 2023 a následně je v září/říjnu 2022 sdělil všem bankám v působnosti výboru SRB prostřednictvím dopisů k prioritám na rok 2023. Na základě dokumentu „Očekávání od bank“ stanovil výbor SRB společnou prioritu v roce 2023 týkající se likvidity a financování při řešení krize. S cílem zajistit, aby byly dopisy více zaměřeny na konkrétní banky, a zároveň zajistit konzistentnost a rovné podmínky, vymezil výbor SRB určité klastry bank, které obdržely priority týkající se oddělitelnosti, solventní likvidace, plánu reorganizace obchodní činnosti, rekapitalizace z vnitřních zdrojů a praktického uplatňování interního mechanismu převodu ztrát. Dopis rovněž upozornil na oblasti, v nichž nebylo dosaženo dostatečného pokroku na základě dřívějších priorit stanovených v dokumentu „Očekávání od bank“, pokud byl u některých bank takovýto nedostatečný pokrok zjištěn.

**Dopisy k prioritám**, vydávané každoročně v září/říjnu, formálně určují oblasti, v nichž musí jednotlivá banka dosáhnout významného pokroku, a to buď z toho důvodu, že jsou postupně zaváděny podle dokumentu „Očekávání od bank“, nebo kvůli skutečnosti, že banka v předchozích letech nedosáhla dostatečného pokroku.

Jednotlivé banky mohou doložit svůj pokrok s ohledem na tyto priority prostřednictvím pravidelných výměn informací s výborem SRB a dokumentů určených tomuto výboru.

V září 2022 aktualizoval výbor SRB přehled požadavků na vykazování řešení krizí v roce 2023. V zájmu neustálého zlepšování procesu cyklu plánování řešení krizí výbor SRB nadále vyvíjí a zdokonaluje nástroje informačních a komunikačních technologií (IKT) s cílem usnadnit sběr údajů, kontrolu kvality údajů a celkově zvýšit účinnost interních a externích kroků v rámci tohoto procesu (viz oddíl 2.3.2).

#### 1.3.2. Minimální požadavky na kapitál a způsobilé závazky

Většina bank spadajících do působnosti výboru SRB má plány řešení krize, v nichž je preferovanou strategií řešení krize rekapitalizace z vnitřních zdrojů. Úspěšné provedení rekapitalizace z vnitřních zdrojů v případě krizové situace banky se mimo jiné opírá o to, aby instituce měla dostatečnou kapacitu v oblasti minimálních požadavků na kapitál a způsobilé závazky, která jí umožní v průběhu krize absorbovat ztráty a/nebo provést rekapitalizaci. Zásady výboru SRB týkající se minimálních požadavků na kapitál a způsobilé závazky vycházejí z evropských právních předpisů (směrnice o ozdravných postupech a řešení krize bank (BRRD), nařízení o jednotném mechanismu pro řešení krizí, nařízení o kapitálových požadavcích a směrnice o kapitálových požadavcích), které byly v roce 2020 pozměněny bankovním balíčkem<sup>28</sup>. Směrnice BRRD2 stanoví pro evropské banky dva cíle v oblasti minimálních požadavků na kapitál a způsobilé závazky: splnit průběžné cíle do 1. ledna 2022 a konečné cíle do 1. ledna 2024. Výbor SRB stanovil pro

<sup>28</sup> Bankovní balíček zavedl změny směrnice o ozdravných postupech a řešení krize bank (BRRD II), nařízení o jednotném mechanismu pro řešení krizí (SRMR II), nařízení o kapitálových požadavcích (CRR II) a směrnice o kapitálových požadavcích (CRD V).

většinu dceřiných společností bankovních skupin rovněž individuální cíle v oblasti minimálních požadavků na kapitál a způsobilé závazky a dokončuje rozšíření oblasti působnosti subjektů, které neřeší krizi a na které se vztahují minimální požadavky na kapitál a způsobilé závazky. V prvních měsících roku 2022 provedl výbor SRB poslední aktualizaci zásad v oblasti minimálních požadavků na kapitál a způsobilé závazky, jež se uplatní v cyklu plánování řešení krizí na rok 2022<sup>29</sup>.

V roce 2020 využila ECB svou diskreční pravomoc podle nařízení o kapitálových požadavcích k tomu, aby dočasně vyloučila některé expozice vůči centrálním bankám z celkové míry expozic institucí s cílem usnadnit provádění své měnové politiky během pandemie covidu-19. V některých případech to mělo dopad na kalibraci cílů týkajících se minimálních požadavků na kapitál a způsobilé závazky. Když ECB v únoru 2022 oznámila, že toto opatření po březnu neprodlouží, výbor SRB potvrdil, že během cyklu plánování řešení krizí na rok 2022 budou konečné cílové hodnoty v oblasti minimálních požadavků na kapitál a způsobilé závazky znovu kalibrovány s ohledem na expozice vůči centrálním bankám, které byly dočasně vyloučeny na základě opatření na záchranu. Již v rámci cyklu plánování řešení krizí na rok 2021 vydal výbor SRB pro dotčené instituce konečné fiktivní cíle týkající se minimálních požadavků na kapitál a způsobilé závazky, aby zajistil bezproblémové navýšení minimálních požadavků na kapitál a způsobilé závazky ze strany institucí směrem ke konečným cílovým hodnotám.

Výbor SRB sleduje, jak banky plní své cíle v oblasti minimálních požadavků na kapitál a způsobilé závazky, jakož i to, zda globálně systémově významné instituce a významné dceřiné společnosti těchto institucí mimo EU dodržují požadavek na celkovou schopnost absorbovat ztráty, což je mezinárodní ekvivalent minimálního požadavku na kapitál a způsobilé závazky, a interní požadavky na celkovou schopnost absorbovat ztráty. Výsledky tohoto monitorování jsou zveřejňovány ve čtvrtletních přehledech minimálních požadavků na kapitál a způsobilé závazky, které vycházejí z údajů bank oznámených výboru SRB a jsou k dispozici se zpožděním dvou čtvrtletí na externích internetových stránkách výboru SRB. V průběhu vykazovaného roku zveřejnil výbor SRB přehledy minimálních požadavků na kapitál a způsobilé závazky odpovídající 3. čtvrtletí<sup>30</sup> a 4. čtvrtletí<sup>31</sup> roku 2021 a 1. čtvrtletí<sup>32</sup> a 2. čtvrtletí<sup>33</sup> roku 2022. V první polovině roku 2022 zavedl výbor SRB zlepšení nástrojů pro sběr údajů o minimálních požadavcích na kapitál a způsobilé závazky, které se mají používat v průběhu celého roku, a pro cyklus plánování řešení krizí na rok 2022.

<sup>29</sup> Celý dokument je k dispozici na adrese: <https://www.srb.europa.eu/en/content/srb-publishes-updated-2022-mrel-policy>.

<sup>30</sup> Celý dokument je k dispozici na adrese: <https://www.srb.europa.eu/system/files/media/document/20220201%20SRB%20MREL%20Dashboard%20Q3.2021%20FINAL.pdf>.

<sup>31</sup> [https://www.srb.europa.eu/system/files/media/document/20220425\\_SRB-MREL-Dashboard-Q4.2021.pdf](https://www.srb.europa.eu/system/files/media/document/20220425_SRB-MREL-Dashboard-Q4.2021.pdf).

<sup>32</sup> Celý dokument je k dispozici na adrese: [https://www.srb.europa.eu/system/files/media/document/2022-07-26\\_MREL-Dashboard-Q1-2022.pdf](https://www.srb.europa.eu/system/files/media/document/2022-07-26_MREL-Dashboard-Q1-2022.pdf).

<sup>33</sup> Celý dokument je k dispozici na adrese: [https://www.srb.europa.eu/system/files/media/document/2022-12-05\\_Q2.2022\\_SRB-MREL-Dashboard.pdf](https://www.srb.europa.eu/system/files/media/document/2022-12-05_Q2.2022_SRB-MREL-Dashboard.pdf).



## Cíle

Závazné průběžné a konečné cíle týkající se minimálních požadavků na kapitál a způsobilé závazky se mezi koncem roku 2021 a červnem 2022 u všech bank mírně zvýšily (viz obrázek 5). Průměrný konečný externí cíl týkající se minimálních požadavků na kapitál a způsobilé závazky, včetně požadavků kombinovaných kapitálových rezerv, na konci června 2022 činil 26,4 % celkového objemu rizikové expozice, což odpovídá 1 970 miliardám EUR; v porovnání s předchozím čtvrtletím je stálý a oproti konci roku 2021 se mírně zvýšil. K tomu přispěla především expanze bilancí bank jak u ukazatele celkového objemu rizikové expozice, tak u ukazatele expozic pákového poměru. Odpovídající konečná cílová hodnota podřízenosti v červnu 2022 činila 19,1 % celkového objemu rizikové expozice, tj. 1 431 miliard EUR. Co se týká interních minimálních požadavků na kapitál a způsobilé závazky (subjekty, které neřeší krizi), průměrná konečná cílová hodnota v oblasti minimálních požadavků na kapitál a způsobilé závazky, včetně požadavků kombinovaných kapitálových rezerv, na konci června 2022 činila 24,1 % celkového objemu rizikové expozice.

**Obrázek 5. Konečný cíl v oblasti minimálních požadavků na kapitál a způsobilé závazky**

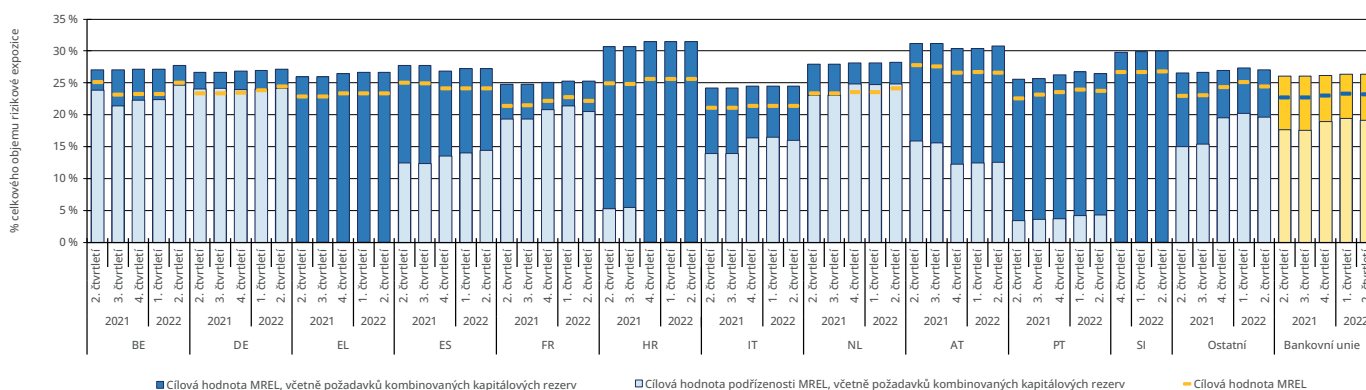

## Schodky

Ke dni 1. ledna 2022 splnily téměř všechny banky své průběžné cíle v oblasti minimálních požadavků na kapitál a způsobilé závazky, vezmou-li se v úvahu požadavky kombinovaných kapitálových rezerv, přičemž několik málo bank se schodkem bylo v průběhu roku bedlivě sledováno. V prvním čtvrtletí roku 2022 byl zaznamenán nárůst celkového vnějšího schodku v oblasti minimálních požadavků na kapitál a způsobilé závazky oproti konečnému cíli (tj. u subjektů řešících krizi, obrázek 6). K tomuto nárůstu přispělo především několik málo subjektů, a to v důsledku zvýšení hotovostních vkladů uložených u centrální banky a na mezibankovním trhu, které ovlivnilo jejich ukazatel finanční páky u minimálních požadavků na kapitál a způsobilé závazky. Ve druhém čtvrtletí roku 2022 se celkový schodek, včetně požadavků kombinovaných kapitálových rezerv, opět snížil na 0,4 % celkového objemu rizikové expozice, tj. 32,2 miliardy EUR. Subjekty, které neřeší krizi (interní minimální požadavky na kapitál a způsobilé závazky), dále snížily své schodky oproti konečným cílům v oblasti minimálních požadavků na kapitál a způsobilé závazky, včetně požadavků kombinovaných kapitálových rezerv, na 0,8 % celkového objemu rizikové expozice, což v červnu 2022 představovalo 17,1 miliardy EUR.

**Obrázek 6. Schodky v oblasti minimálních požadavků na kapitál a způsobilé závazky**

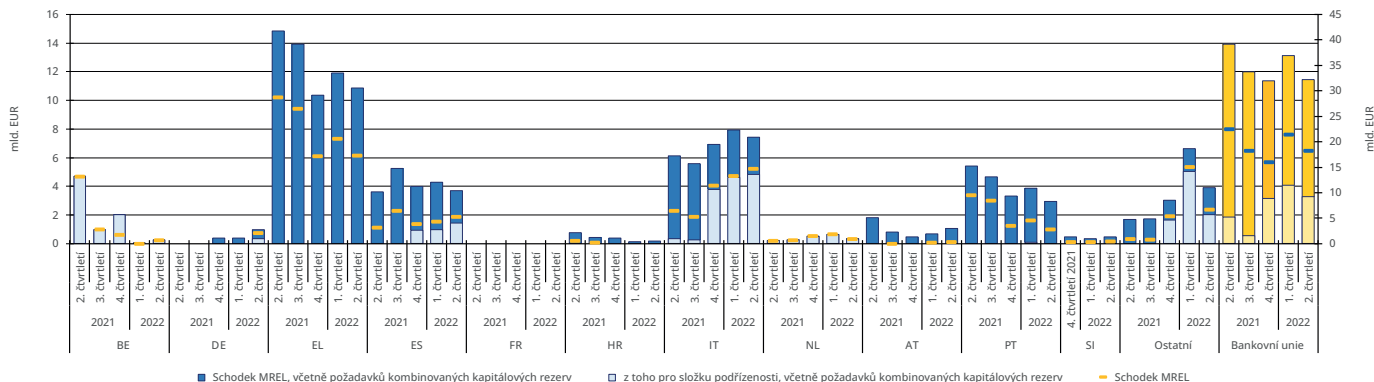

### Emise a náklady na financování

Vydávání nástrojů způsobilých pro minimální požadavky na kapitál a způsobilé závazky zůstalo během vykazovaného období silné. Ve druhé polovině roku 2021 vydaly banky, zejména méně častí emitenti, nástroje způsobilé pro minimální požadavky na kapitál a způsobilé závazky, aby splnily své průběžné cíle v oblasti minimálních požadavků na kapitál a způsobilé závazky, které jsou ode dne 1. ledna 2022 závazné. V roce 2022 se podmínky financování na trhu zhoršily v důsledku nejistého prostředí, vysoké míry inflace a dopadů ruské invaze na Ukrajinu. Rostoucí náklady na financování (viz obrázek 7), výrazně vyšší oproti úrovni roku 2021, vedly ke zvýšení rozpětí mezi prioritními a podřízenými nástroji, ačkoli to banky spadající do působnosti výboru SRB neodradilo od vydávání nástrojů způsobilých pro minimální požadavky na kapitál a způsobilé závazky. Navzdory nejistotě na trhu byl celkový objem emisí v první polovině roku zhruba o 4 % vyšší než ve stejném období roku 2021 a dosáhl 151,3 miliardy EUR. V prosinci 2022 uspořádal výbor SRB pracovní setkání věnované nákladům na financování, na němž vnitrostátní orgány způsobilé k řešení krize, ECB a orgán EBA vyjádřily své názory na současný a očekávaný vývoj nákladů bank na financování. Jedním z hlavních závěrů bylo to, že se podmínky financování částečně zmírnily, je však stále třeba je pečlivě sledovat.

**Obrázek 7. Náklady na financování**

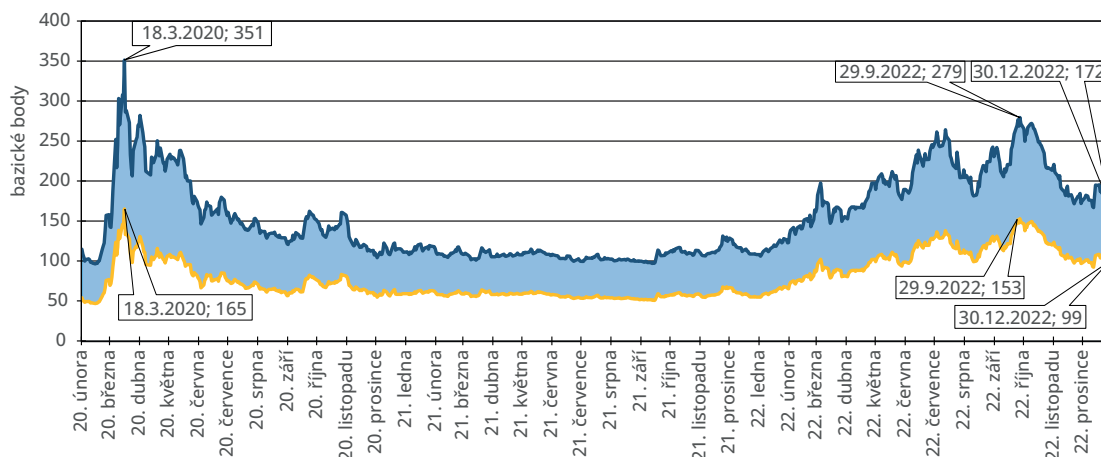

Zdroj: Bloomberg Finance L.P., výpočty výboru SRB

### 1.3.3. Posouzení způsobilosti k řešení krize

Průběžné posuzování způsobilosti k řešení krize vyhodnocuje důvěryhodnost a proveditelnost přijatého plánu řešení krize. Posouzení způsobilosti k řešení krize je konzistentní proces sledování a hodnocení toho, jak dobře banky postupují při plnění podmínek způsobilosti k řešení krize stanovených v dokumentu „Očekávání od bank“ na základě postupného zavádění do konce roku 2023. Posouzení je součástí každého cyklu plánování řešení krizí, během něhož výbor SRB spolupracuje s bankami s cílem shromáždit informace a projednat dosažený pokrok. Výsledky posouzení způsobilosti k řešení krize jsou shrnuty v nástroji nazvaném tepelná mapa, který stanoví harmonizovaná kritéria pro:

- ▶ hodnocení pokroku bank při plnění podmínek způsobilosti k řešení krize, které byly zavedeny v souladu s časovým harmonogramem pro uplatňování dokumentu „Očekávání od bank“. Tepelná mapa zvažuje čtyři úrovně pokroku od „nedostatečného pokroku“ až po „osvědčené postupy“,
- ▶ posouzení dopadu každé podmínky způsobilosti k řešení krize na proveditelnost strategie řešení krize.

Kombinované hodnocení výše uvedených kritérií konzistentním způsobem ukazuje, zda banky dosáhly dostatečného pokroku v oblastech, které jsou pro úspěšné provádění jejich strategie řešení krize nejzásadnější, a podporuje výbor SRB při určování potenciálních překážek způsobilosti k řešení krize a při přijímání nápravných opatření v případě potřeby.

V červenci 2022 zveřejnil výbor SRB poprvé své posouzení způsobilosti bank v bankovní unii k řešení krize v anonymizované podobě a na souhrnné úrovni<sup>34</sup>. Posouzení se zaměřilo na schopnosti v oblasti způsobilosti k řešení krize zavedené do konce září 2021, a to na základě informací dostupných ve fázi navrhování plánů. Ke sledování náležitého pokroku bude toto posouzení způsobilosti k řešení krize prováděno každý rok a hlavní poznatky budou zveřejněny.

Celkově z posouzení způsobilosti k řešení krize vyplynulo, že banky dosáhly pokroku v prioritních oblastech výboru SRB. Velké banky (globálně systémově významné banky a banky na nejvyšší úrovni) vykázaly největší pokrok a prokázaly náležitý soulad s přístupem založeným na postupném zavádění.

Posouzení dospělo rovněž k závěru, že banky zlepšily svou schopnost absorbovat ztráty a provést rekapitalizaci v případě krizové situace, a to budováním kapacity v oblasti minimálních požadavků na kapitál a způsobilé závazky, což má zásadní význam pro provedení jakékoli strategie rekapitalizace z vnitřních zdrojů (naprostá většina bank splnila do 1. ledna 2022 průběžné cíle v oblasti minimálních požadavků na kapitál a způsobilé závazky a většina z nich již splnila konečný cíl v oblasti minimálních požadavků na kapitál a způsobilé závazky (více informací viz oddíl 1.3.2)). Pokrok byl zaznamenán také v oblasti správy a řízení, provádění rekapitalizace z vnitřních zdrojů, kontinuity činnosti, přístupu k infrastrukturám finančního trhu a plánování komunikace.

<sup>34</sup> Celý dokument je k dispozici na adrese: [https://www.srb.europa.eu/system/files/media/document/2022-07-13\\_SRB-Resolvability-Assessment.pdf](https://www.srb.europa.eu/system/files/media/document/2022-07-13_SRB-Resolvability-Assessment.pdf).

**Obrázek 8. Pokrok dosažený podle druhu banky s ohledem na podmínky způsobilosti k řešení krize na základě priorit výboru SRB**

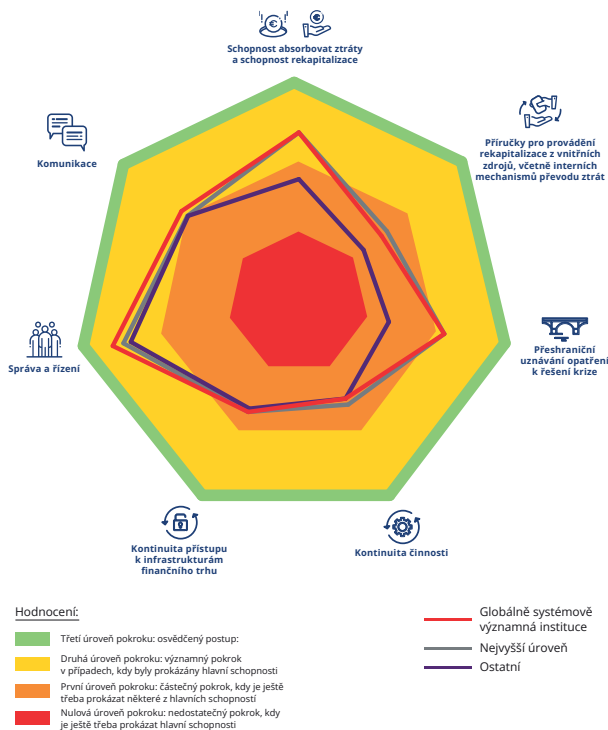

Po dokončení přechodné fáze do konce roku 2023 budou banky muset doložit, že své schopnosti v oblasti způsobilosti k řešení krize trvale udržují, aby v případě potřeby účinně podpořily opatření k řešení krize. Za tímto účelem budou banky požádány, aby každý rok testovaly podmínky způsobilosti k řešení krize podle víceletého pracovního programu v souladu s obecnými pokyny orgánu EBA.

#### 1.3.4. Důkladná prověření a kontroly na místě

V roce 2022 provedl výbor SRB patnáct důkladných prověření na místě, čímž se jejich celkový počet během dvouletého období 2021–2022 zvýšil na 28. Těchto prověření se zúčastnilo více než 100 pracovníků jednotného mechanismu pro řešení krizí. Analýzy výboru SRB na místě jsou plně začleněny do obvyklé činnosti plánování řešení krizí a představují významnou přidanou hodnotu. Přítomnost na místě umožnila interním týmům příslušným k řešení krize získat a posoudit velmi podrobné informace, které je obtížné analyzovat během obvyklých jednodenních pracovních setkání. Fáze prověření na místě navíc interním týmům příslušným k řešení krize umožnila kriticky rozebrat prezentace a vykazování bank a zajistila větší dynamiku vztahu s bankami, jež byly předmětem důkladného prověření. Důkladná prověření, u nichž byla fáze kontroly na místě delší, obvykle vedly k poskytnutí strukturovanějších analýz, tj. zahrnovaly i témata související s Jednotným fondem pro řešení krizí.

Obecně lze konstatovat, že banky vykazovaly v závislosti na tématu různou úroveň vyspělosti. Provádění opatření týkajících se minimálních požadavků na kapitál a způsobilé závazky je obecně nejpokročilejším tématem souvisejícím s řešením krize, přičemž kontinuita činnosti někdy zaostává. K nejčastějším zjištěním patřila nedostatečná informovanost vedení, neexistence jasných a náležitě navržených procesů a nedostatek interních zásad. Důkladná prověření v letech 2021 a 2022 ukázala význam analýz na místě a posílila vyšetřovací schopnosti pracovníků jednotného mechanismu pro řešení krizí. V roce 2023 bude výbor SRB nadále provádět důkladná prověření.

### 1.3.5. Funkce dohledu nad méně významnými institucemi

V souladu s požadavky nařízení o jednotném mechanismu pro řešení krizí vykonává výbor SRB dohled nad méně významnými institucemi v přímé pravomoci vnitrostátních orgánů příslušných k řešení krize, včetně posuzování návrhů opatření k řešení krize méně významných institucí před jejich formálním přijetím vnitrostátními orgány příslušnými k řešení krize. Cílem této funkce dohledu je zajistit soulad při plánování řešení krizí mezi významnými institucemi a méně významnými institucemi v rámci téhož členského státu a mezi méně významnými institucemi v celé bankovní unii s ohledem na proporcionalitu a vnitrostátní specifika. Cyklus plánování řešení krizí pro méně významné instituce se řídí stejným cyklem plánování od dubna do března jako cyklus plánování řešení krizí u významných institucí.

Cílem dohledu nad méně významnými institucemi je také zajistit připravenost na krizi, aby byl každý potenciální případ krize rychle a řádně řešen. Během prvních měsíců roku 2022 začal výbor SRB vzhledem k rostoucímu geopolitickému napětí analyzovat méně významné instituce s expozicí vůči Ruské federaci. Celkem bylo určeno přibližně 30 bank, které vyžadují bližší sledování. Po ruské invazi na Ukrajinu zintenzivnil výbor SRB monitorování těchto bank, přičemž se ve velké míře opíral o údaje a nástroje analýzy finanční stability a úzce spolupracoval s dotčenými vnitrostátními orgány příslušnými k řešení krize a s jednotným mechanismem dohledu.

Pro úspěšný dohled nad méně významnými institucemi je i nadále klíčová spolupráce s vnitrostátními orgány příslušnými k řešení krize. V průběhu roku 2022 udržoval výbor SRB s vnitrostátními orgány příslušnými k řešení krize pravidelné dvoustranné a mnohostranné kontakty. V září a říjnu 2022 uspořádal výbor SRB čtvrté roční kolo dnů hodnocení méně významných institucí se všemi 21 vnitrostátními orgány příslušnými k řešení krize. Cílem je předběžně projednat na technické úrovni obsah návrhů plánů řešení krize méně významných institucí před jejich formálním oznámením výboru SRB. Podle informací obdržených od vnitrostátních orgánů příslušných k řešení krize bylo v cyklu plánování řešení krizí na rok 2022 požadováno 2 033 plánů řešení krize jednotlivých méně významných institucí nebo jejich skupin. Z tohoto počtu plánů řešení krize méně významných institucí, které měly být předloženy v cyklu plánování řešení krizí na rok 2022, bylo vypracováno 377 nových plánů řešení krize méně významných institucí (první běh nebo následné aktualizace). Pro cyklus plánování řešení krizí na rok 2022 mimoto zůstává v platnosti 1 605 plánů podle zjednodušených povinností vypracovaných v předchozích cyklech plánování řešení krizí. Více informací týkajících se jednotlivých zemí je uvedeno v následující tabulce.

**Tabulka 5. Podrobný přehled plánování řešení krizí u méně významných institucí v rámci cyklu plánování řešení krizí na rok 2022**

| Členský stát  | Počet plánů řešení krize méně významných institucí požadovaných v cyklu plánování řešení krizí na rok 2022 | Plány vypracované v cyklu plánování řešení krizí na rok 2022 | Plány, na něž se vztahují zjednodušené povinnosti, přijaté v předchozích cyklech plánování řešení krizí a stále platné pro cyklus plánování řešení krizí na rok 2022 | Celkový počet plánů řešení krize méně významných institucí v cyklu plánování řešení krizí na rok 2022 |
|---------------|------------------------------------------------------------------------------------------------------------|--------------------------------------------------------------|----------------------------------------------------------------------------------------------------------------------------------------------------------------------|-------------------------------------------------------------------------------------------------------|
|               | <i>A</i>                                                                                                   | <i>B</i>                                                     | <i>C</i>                                                                                                                                                             | <i>D=B+C</i>                                                                                          |
| Belgie        | 14                                                                                                         | 13                                                           | 1                                                                                                                                                                    | 14                                                                                                    |
| Bulharsko     | 13                                                                                                         | 13                                                           | 0                                                                                                                                                                    | 13                                                                                                    |
| Německo       | 1 203                                                                                                      | 98                                                           | 1 068                                                                                                                                                                | 1 166                                                                                                 |
| Estonsko      | 6                                                                                                          | 6                                                            | 0                                                                                                                                                                    | 6                                                                                                     |
| Irsko         | 8                                                                                                          | 5                                                            | 3                                                                                                                                                                    | 8                                                                                                     |
| Řecko         | 11                                                                                                         | 7                                                            | 0                                                                                                                                                                    | 7                                                                                                     |
| Španělsko     | 54                                                                                                         | 31                                                           | 23                                                                                                                                                                   | 54                                                                                                    |
| Francie       | 73                                                                                                         | 0                                                            | 70                                                                                                                                                                   | 70                                                                                                    |
| Chorvatsko    | 14                                                                                                         | 13                                                           | 0                                                                                                                                                                    | 13                                                                                                    |
| Itálie        | 117                                                                                                        | 80                                                           | 35                                                                                                                                                                   | 115                                                                                                   |
| Kypr          | 5                                                                                                          | 5                                                            | 0                                                                                                                                                                    | 5                                                                                                     |
| Lotyšsko      | 9                                                                                                          | 6                                                            | 3                                                                                                                                                                    | 9                                                                                                     |
| Litva         | 10                                                                                                         | 5                                                            | 2                                                                                                                                                                    | 7                                                                                                     |
| Lucembursko   | 49                                                                                                         | 31                                                           | 17                                                                                                                                                                   | 48                                                                                                    |
| Malta         | 14                                                                                                         | 10                                                           | 4                                                                                                                                                                    | 14                                                                                                    |
| Nizozemsko    | 22                                                                                                         | 8                                                            | 14                                                                                                                                                                   | 22                                                                                                    |
| Rakousko      | 368                                                                                                        | 20                                                           | 348                                                                                                                                                                  | 368                                                                                                   |
| Portugalsko   | 24                                                                                                         | 8                                                            | 15                                                                                                                                                                   | 23                                                                                                    |
| Slovinsko     | 5                                                                                                          | 5                                                            | 0                                                                                                                                                                    | 5                                                                                                     |
| Slovensko     | 5                                                                                                          | 4                                                            | 1                                                                                                                                                                    | 5                                                                                                     |
| Finsko        | 9                                                                                                          | 8                                                            | 1                                                                                                                                                                    | 9                                                                                                     |
| <b>CELKEM</b> | <b>2 033</b>                                                                                               | <b>376</b>                                                   | <b>1 605</b>                                                                                                                                                         | <b>1 981</b>                                                                                          |



### Méně významné instituce

Souhrnná celková aktiva méně významných institucí dosahují v celé bankovní unii více než 4,4 bilionu EUR (přibližně 14 % celého bankovního sektoru), což představuje téměř třetinu celkového hrubého domácího produktu 21 členských států.

Pokrytí plánů řešení krize méně významných institucí významně pokročilo a v cyklu plánování řešení krizí na rok 2022 se tyto plány vztahovaly na 97,5 % z celkového počtu jednotlivých méně významných institucí nebo jejich skupin, což dokládá soustavný pokrok v průběhu let. Omezený počet plánů řešení krize nemohl být v tomto cyklu plánování vypracován z různých důvodů: vstup nových regulačních rámců v platnost, fúze či akvizice ovlivňující organizační strukturu méně významných institucí nebo nedávno vzniklé méně významné instituce, u nichž dosud nebyly k dispozici údaje nezbytné pro výkon dohledu nebo řešení krize. Ze všech plánů v rámci cyklu plánování řešení krize na rok 2022 přibližně 3 % zahrnují řešení krize jako preferovanou strategii, zatímco zbytek předpokládá likvidaci v rámci běžného insolvenčního řízení.

**Obrázek 9. Pokrok u méně významných institucí, na něž se vztahují plány řešení krize**

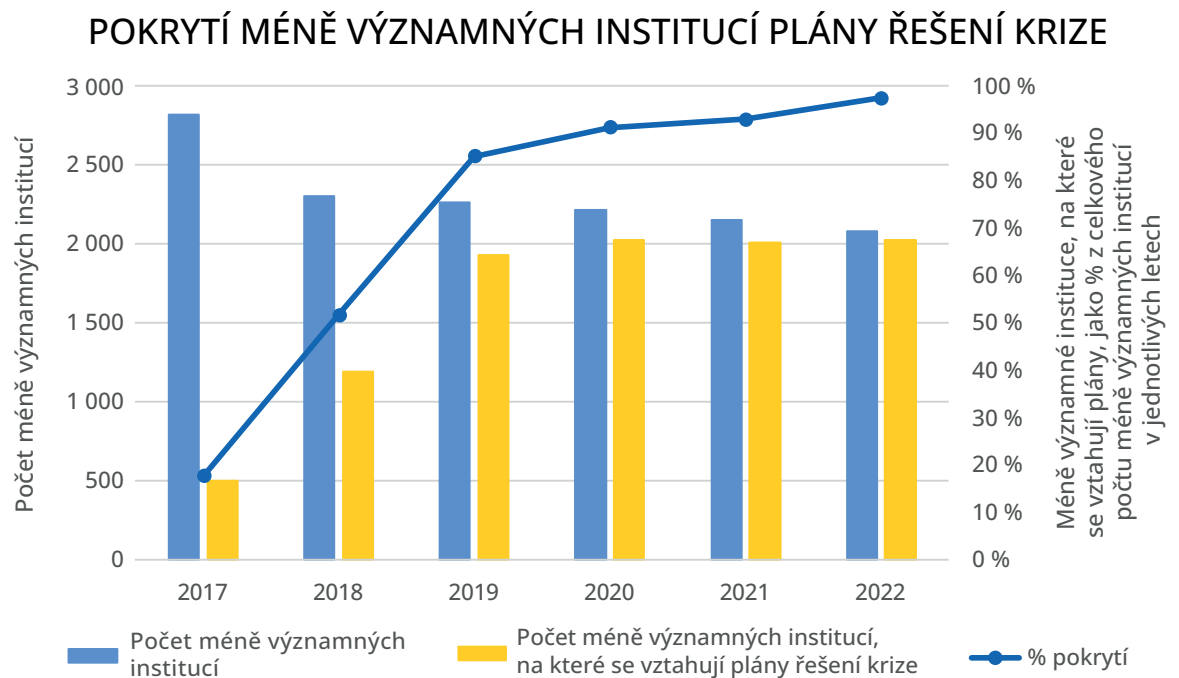

## 1.4. Posilování pevného rámce pro řešení krizí bank

Výbor SRB podporuje pevný rámec pro řešení krizí bank v rámci bankovní unie tím, že vypracovává příslušné zásady pro řešení krizí, přispívá k politické diskusi o modernizaci stávajícího rámce a právních předpisů, jež se ho mohou týkat, a přijímáním a zveřejňováním pokynů k praktickému uplatňování právních předpisů. Výbor SRB jakožto vedoucí orgán příslušný k řešení krize pro finanční sektor v bankovní unii úzce spolupracuje s ECB, orgánem EBA, Evropskou radou pro systémová rizika (ESRB), Evropským orgánem pro cenné papíry a trhy (ESMA), Evropským orgánem pro pojišťovnictví a zaměstnanecké penzijní pojištění (EIOPA) a dalšími subjekty. Výbor SRB rovněž spolupracuje s mezinárodními partnery a třetími zeměmi, aby zajistil, že standardy pro řešení krizí mimo bankovní unii budou podporovat jeho mandát a cíle.

### 1.4.1. Vypracování zásad výboru SRB a informování o nich

V posledních několika letech výbor SRB stanovil a zveřejnil své hlavní zásady, a vzhledem k blížícímu se konci přechodného období se výbor SRB více zaměřuje na doladění stávajících pokynů a zlepšení a uplatňování stávajících nástrojů v praxi. V roce 2022 výbor SRB začlenil a aktualizoval stávající zásady a doplnil je o pokyny a interní nástroje s cílem pokračovat ve zlepšování plánů řešení krize, a tudíž způsobilosti bank k řešení krize.

#### Vypracování zásad týkajících se řešení krizí

Výbor SRB vypracoval a aktualizoval zásady a pokyny v těchto oblastech:

#### Zásady týkající se minimálních požadavků na kapitál a způsobilé závazky

Po podstatném doplnění zásad týkajících se minimálních požadavků na kapitál a způsobilé závazky v předchozích cyklech zahrnovala aktualizace zásad v oblasti minimálních požadavků na kapitál a způsobilé závazky v roce 2022, která byla zveřejněna v květnu, pouze malé změny nezbytné k tomu, aby byly zohledněny postupně zaváděné prvky stávajících zásad, jako je rozšířená oblast působnosti subjektů s interními minimálními požadavky na kapitál a způsobilé závazky, jakož i nový vývoj, jako je provádění chystaného návrhu Komise týkajícího se „rychlé opravy nařízení o kapitálových požadavcích“<sup>35</sup>.

<sup>35</sup> V září přijal Parlament revizi nařízení o kapitálových požadavcích, tzv. „rychlou opravu nařízení o kapitálových požadavcích“ (celý dokument je k dispozici na adrese: [https://www.europarl.europa.eu/doceo/document/TA-9-2022-0307\\_EN.pdf](https://www.europarl.europa.eu/doceo/document/TA-9-2022-0307_EN.pdf)).

## Likvidita

Likvidita byla označena za prioritu pro cykly plánování řešení krizí na roky 2022 a 2023. V této souvislosti zveřejnil výbor SRB počátkem roku 2022 provozní pokyny k identifikaci a mobilizaci zajištění v průběhu řešení krize a po něm<sup>36</sup>, přičemž v roce 2022 postupně zavedl zásadu 3.3 stanovenou v dokumentu „Očekávání od bank“. Na konci roku 2022 vypracoval výbor SRB rovněž interní provozní pokyny k měření a vykazování stavu likvidity při řešení krize za účelem postupného zavedení poslední zásady týkající se likvidity stanovené v dokumentu „Očekávání od bank“, tj. zásady 3.2, v roce 2023. V roce 2022 navíc výbor SRB navázal úzkou spoluprací s ECB v oblasti likvidity.

## Posuzování veřejného zájmu

Zásady posuzování veřejného zájmu byly posíleny, aby posuzování veřejného zájmu ve vztahu k systémům pojištění vkladů bylo jasnější a důslednější. Tento přístup popisuje kroky, které je třeba učinit k posouzení dopadu krizové situace banky na finanční stabilitu a ochranu vkladatelů. V květnu 2022 byl zveřejněn dodatek k zásadám výboru SRB<sup>37</sup>.

Souběžně s tím výbor SRB vypracoval soubor přehledů posuzování veřejného zájmu pro jednotlivé banky, které se budou používat během cyklu plánování řešení krizí na rok 2022. Nové přehledy posuzování veřejného zájmu, které byly zavedeny od cyklu plánování řešení krizí na rok 2022, zahrnují simulátor systému pojištění vkladů, který se zabývá zdokonalováním zásad posuzování veřejného zájmu, jakož i dva pilotní přehledy zavedené s cílem posoudit šíření obtíží do pojišťovnictví a dopady na reálnou ekonomiku. Mimoto byl vypracován soubor nových přehledů podporujících hodnocení aktuálních makroekonomických podmínek a geopolitických rizik. Hlavním cílem tohoto nástroje je zlepšit kvantitativní prvky v plánech řešení krize a zajistit, aby se do plánu řešení problémů promítl vývoj makrofinanční situace a situace v bankovním sektoru.

## Uplatňování zahájení řešení krize v jednom okamžiku v praxi

Ve druhém čtvrtletí roku 2022 zřídil výbor SRB multidisciplinární interní tým složený z odborníků na zásady, právní otázky a řešení krizí, kteří mají na starosti přeshraniční skupiny, s cílem analyzovat:

- ▶ určení právních a praktických překážek bránících provedení rekapitalizace z vnitřních zdrojů, včetně problémů zjištěných během krize nanečisto v roce 2021, jakož i dalších problémů vyplývajících z vnitrostátního a evropského legislativního rámce,
- ▶ pravomoci k řešení krizí při provádění strategií zahájení řešení krize v jednom okamžiku,
- ▶ využívání ujednání, včetně smluvních, zajišťujících v případě potřeby dostupnost dostatečných zdrojů na podporu dceřiných společností.

Iniciativa pokračovala v průběhu roku 2022, přičemž se do ní zapojily i vnitrostátní orgány příslušné k řešení krize, a očekává se, že bude pokračovat v souladu s ročním

<sup>36</sup> Celý dokument je k dispozici na adrese: [https://www.srb.europa.eu/system/files/media/document/2022-03-17\\_Operational-Guidance-on-the-Identification-and-Mobilisation-of-Collateral-in-Resolution.pdf](https://www.srb.europa.eu/system/files/media/document/2022-03-17_Operational-Guidance-on-the-Identification-and-Mobilisation-of-Collateral-in-Resolution.pdf).

<sup>37</sup> Celý dokument je k dispozici na adrese: [https://www.srb.europa.eu/system/files/media/document/2022-05-19\\_SRB-Addendum-to-the-Public-Interest-Assessment%e2%80%93Deposit-Guarantee-Schemes-Considerations.pdf](https://www.srb.europa.eu/system/files/media/document/2022-05-19_SRB-Addendum-to-the-Public-Interest-Assessment%e2%80%93Deposit-Guarantee-Schemes-Considerations.pdf).

pracovním programem výboru SRB na rok 2023, kdy se zaměří na klíčová zjištění ohledně provádění.

**Tabulka 6. Pokrok oproti plánovaným zásadám výboru SRB na období 2021–2023**

| Zásady výboru SRB plánované na období 2021–2023 <sup>38</sup>                                                                                                                                                                                                                                                                                                                                                                                                                                                                      | 2021        | 2022                  | 2023                    |
|------------------------------------------------------------------------------------------------------------------------------------------------------------------------------------------------------------------------------------------------------------------------------------------------------------------------------------------------------------------------------------------------------------------------------------------------------------------------------------------------------------------------------------|-------------|-----------------------|-------------------------|
| Zásady v oblasti minimálních požadavků na kapitál a způsobilé závazky (MREL) výboru SRB (aktualizace)                                                                                                                                                                                                                                                                                                                                                                                                                              | ✓           | ✓                     | •                       |
| MREL: Provádění/uplatňování regulačních technických norem orgánu EBA o způsobilých závazcích, o svolení ke snížení nástrojů způsobilých závazků, prováděcích technických norem orgánu EBA o vykazování a zveřejňování minimálních požadavků na kapitál a způsobilé závazky / celkové schopnosti absorbovat ztráty, o vykazování rozhodnutí o minimálních požadavcích na kapitál a způsobilé závazky orgánu EBA, příslušných zpráv orgánu EBA o minimálních požadavcích na kapitál a způsobilé závazky a přispívání k těmto normám. | ✓           |                       |                         |
| MREL: Regulační technické normy orgánu EBA o stanovení minimálních požadavků na kapitál a způsobilé závazky v souvislosti s požadavkem podle přílohy 2 a požadavků kombinovaných kapitálových rezerv pro skupiny, na které se nevztahuje požadavek podle přílohy 2 podle směrnice o kapitálových požadavcích IV, a o interních minimálních požadavcích na kapitál a způsobilé závazky a provádění strategie řešení krize <sup>39</sup>                                                                                             | ✓           |                       |                         |
| MREL: Regulační technická norma orgánu EBA 3.0 o prováděcí technické normě o vykazování (směrnice BRRD II)                                                                                                                                                                                                                                                                                                                                                                                                                         | ✓           | ✓                     | •                       |
| Vykazování: Regulační technická norma orgánu EBA 2.10 a prováděcí technická norma o šablonách pro řešení krize                                                                                                                                                                                                                                                                                                                                                                                                                     | ✓           | ✓                     | •                       |
| Scénáře řešení krizí, které je třeba zvážit při plánování řešení krizí                                                                                                                                                                                                                                                                                                                                                                                                                                                             | ✓           | ✓                     |                         |
| Zásady v oblasti posuzování veřejného zájmu                                                                                                                                                                                                                                                                                                                                                                                                                                                                                        | ✓           | ✓                     |                         |
| Likvidita: Provozní pokyny k posuzování potřeb financování při řešení krizí <sup>40</sup>                                                                                                                                                                                                                                                                                                                                                                                                                                          | ✓           | ✓                     |                         |
| Likvidita: Provozní pokyny k identifikaci a mobilizaci zajištění během řešení krize a po něm <sup>41</sup>                                                                                                                                                                                                                                                                                                                                                                                                                         | ✓           | ✓                     |                         |
| Solventní likvidace                                                                                                                                                                                                                                                                                                                                                                                                                                                                                                                | ✓           | ✓                     |                         |
| Metodika pro posouzení způsobilosti k řešení krize (tepelná mapa)                                                                                                                                                                                                                                                                                                                                                                                                                                                                  | ✓           | ✓                     |                         |
| Rekapitalizace z vnitřních zdrojů: využití vedlejších pravomocí (článek 64 směrnice BRRD) a využití pravomocí pro uložení moratoria                                                                                                                                                                                                                                                                                                                                                                                                | ✓           |                       |                         |
| Rekapitalizace z vnitřních zdrojů: Regulační technické normy orgánu EBA k článku 55 a ke smluvním podmínkám pro pravomoci přerušit řešení krize                                                                                                                                                                                                                                                                                                                                                                                    | ✓           | ✓                     |                         |
| Infrastruktury finančního trhu: Šablony Rady pro finanční stabilitu pro informace, které banky a orgány příslušné k řešení krize potřebují od infrastruktur finančního trhu pro plánování a provádění řešení krize; dokument Rady pro finanční stabilitu o přístupech na podporu výměny informací a komunikačních protokolů mezi infrastrukturami finančního trhu, orgány příslušnými k řešení krize a bankami                                                                                                                     | ✓           | ✓                     |                         |
| Vysvětlivky                                                                                                                                                                                                                                                                                                                                                                                                                                                                                                                        | • Plánováno | ✓ Splněno podle plánu | ✗ Nesplněno podle plánu |

<sup>38</sup> Podle víceletého programu na období 2021–2023.

<sup>39</sup> Tento bod zásad se týká činnosti výboru SRB dokončené v letech 2020–2021 v rámci: i) účasti v týmu pro vypracování regulační technické normy orgánu EBA o využití řetězové vlastnické struktury, kterou Evropská komise namísto toho přepracovala na legislativní návrh týkající se „rychlé opravy“; a ii) rozšíření působnosti interních minimálních požadavků na kapitál a způsobilé závazky v zásadách v oblasti minimálních požadavků na kapitál a způsobilé závazky na rok 2021, zahrnující zprostředkující subjekty v rámci využití řetězové vlastnické struktury.

<sup>40</sup> Přeformulování tohoto bodu ve srovnání s víceletým programem výboru SRB na období 2021–2023 za účelem přesnosti.

<sup>41</sup> Přeformulování tohoto bodu ve srovnání s víceletým programem výboru SRB na období 2021–2023 za účelem přesnosti. Tento bod zásad má být dokončen v 1. čtvrtletí 2022.

### Informování o zásadách týkajících se řešení krizí

V roce 2022 proaktivně informoval výbor SRB o svých zásadách odvětví i další zúčastněné strany. Dne 9. února uspořádal výbor SRB 13. odvětvový dialog, který spojil zástupce bankovních federací na úrovni EU a jednotlivých členských států a zástupce orgánů příslušných k řešení krize v bankovní unii, jednotného mechanismu pro řešení krizí. Tato akce spočívala v aktivních panelových diskusích zabývajících se tématy oddělitelnosti a provedení rekapitalizace z vnitřních zdrojů, jakož i v prezentaci týkající se přehledu o minimálních požadavcích na kapitál a způsobilé závazky a zásad v oblasti minimálních požadavků na kapitál a způsobilé závazky na rok 2022.

#### 1.4.2. Zajištění kvality plánování řešení krizí a srovnávání

Základním krokem každoroční aktualizace plánů řešení krize je interní zajištění kvality, jehož cílem je zkontrolovat plány řešení krize v porovnání se zásadami výboru SRB a zajistit kvalitu a konzistentnost plánů řešení krize, jakož i vyvodit poznatky pro další cykly. První výsledky pro cyklus plánování řešení krizí na rok 2022 ukazují větší konvergenci a podporují další práci na zásadách v oblasti způsobilosti minimálních požadavků na kapitál a způsobilé závazky a testování způsobilosti k řešení krize.

#### 1.4.3. Sledování vnějších činností v oblasti zásad a regulace a podílení se na nich

V roce 2022 výbor SRB úzce spolupracoval s Parlamentem, Radou a Komisí, aby přispěl k pokroku, pokud jde o příslušné regulatorní a politické záležitosti. Výbor SRB mimoto udržoval pravidelnou koordinaci a spolupráci s jednotným mechanismem dohledu, zejména s ECB, orgánem EBA a ESRB, a posílil svou spolupráci s orgány EIOPA a ESMA v dalších oblastech.

### Regulatorní záležitosti

#### Společné jištění

V březnu se sešla pracovní skupina pro koordinační opatření, aby projednala zavedení společného jištění. Evropský mechanismus stability (ESM) a výbor SRB informovaly členy o výsledku společné krize nanečisto, která ověřila rozpočtovou neutralitu jištění v případě vyplácení. V roce 2022 pokračovaly práce na uvedení společného jištění do praxe (podrobnější informace viz oddíl 1.6.3).

#### Revize rámce pro krizové řízení a pojištění vkladů

Očekává se, že Komise v budoucnu provede revizi rámce pro krizové řízení a pojištění vkladů<sup>42</sup>. V roce 2021 výbor SRB předložil a zveřejnil svou odpověď na konzultaci Komise, v níž podpořil využití revize rámce pro krizové řízení a pojištění vkladů jako příležitosti k posunu vpřed při zlepšování nástrojů bankovní unie, podpoře integrace trhu a lepším využívání systémů pojištění vkladů při řešení

<sup>42</sup> Navrhovaná revize byla přijata dne 18. dubna 2023.

krize<sup>43</sup>. V roce 2022 poskytl výbor SRB své odborné znalosti a zkušenosti s ohledem na revizi rámce pro krizové řízení a pojištění vkladů tvůrcům politik a dalším cílovým skupinám.

### **Akt o digitální provozní odolnosti (DORA)**

V prosinci 2022 byly v Úředním věstníku EU<sup>44</sup> vyhlášeny nařízení a směrnice o digitální provozní odolnosti, které vstoupily v platnost v lednu 2023. Akt o digitální provozní odolnosti navrhuje řadu požadavků vztahujících se na finanční subjekty, včetně bank, mimo jiné pokud jde o požadavky na odolnost informačních a komunikačních technologií, správu a řízení, reakci na incidenty a rizika třetích stran. Výbor SRB byl v kontaktu s Komisí, Parlamentem a předsednictvím Rady, aby poskytl své odborné znalosti v souvislosti s příslušnými odkazy na BRRD/SRMR (např. definice zásadních funkcí a smluvní uznání), a s vnitrostátními orgány příslušnými k řešení krize za účelem výměny informací o závažných incidentech v oblasti informačních a komunikačních technologií pro banky a o simulacích krizí. Většina ustanovení, která se týkají výboru SRB, se začne uplatňovat v roce 2024 a výbor SRB zahájil práci, aby je mohl provádět.

### **Ostatní záležitosti**

V červnu výbor SRB zaslal a zveřejnil svůj příspěvek k cílené konzultaci Komise týkající se hodnocení pravidel státní podpory pro banky v obtížích. Ve své odpovědi výbor SRB doporučil řešit nesoulad mezi oznámeními o státní podpoře a směrnicí o ozdravných postupech a řešení krize bank / nařízením o jednotném mechanismu pro řešení krizí.

Předsednictví Rady a Parlament přijaly v září<sup>45</sup> revizi tzv. „rychlé opravy“ nařízení o kapitálových požadavcích / směrnice o ozdravných postupech a řešení krize bank. Spolunormotvůrcům se podařilo překonat rozdíly ve znění, a to i u dvou hlavních otázek:

- ▶ revidovaný režim odpočtů, aby se zamezilo dvojímu započítávání prvků minimálních požadavků na kapitál a způsobilé závazky na úrovni zprostředkujících subjektů, a tím se zajistilo, že bankovní skupiny v EU si vždy zachovají náležitou schopnost absorpce ztrát v souladu se zveřejněnými minimálními požadavky na kapitál a způsobilé závazky (podrobnější informace viz oddíl 1.3.2),
- ▶ dobře koncipovaný přechodný režim pro skupiny se zahájením řešení krize ve více okamžicích s dodatečnou flexibilitou do konce roku 2024, který podléhá posouzení ze strany výboru SRB v koordinaci s vnitrostátními orgány příslušnými k řešení krize, jež jsou v tomto ohledu v úzkém kontaktu s příslušnými orgány třetích zemí.

<sup>43</sup> Celý dokument je k dispozici na adrese: <https://www.srb.europa.eu/en/content/srb-responses-european-commission-targeted-consultation-review-crisis-management-and>.

<sup>44</sup> Celý dokument je k dispozici na adrese: <https://eur-lex.europa.eu/legal-content/CS/TXT/?uri=CELEX%3A52020PC0595>.

<sup>45</sup> Celý dokument je k dispozici na adrese: [https://www.europarl.europa.eu/doceo/document/TA-9-2022-0307\\_EN.pdf](https://www.europarl.europa.eu/doceo/document/TA-9-2022-0307_EN.pdf).



### Řešení krize ústředních protistran

V EU má nařízení o ozdravných postupech a řešení krize ústředních protistran z roku 2021 poskytnout vnitrostátním orgánům příslušným k řešení krize ústředních protistran odpovídající nástroje k zvládnutí krizí a řešení událostí zahrnujících potenciální krizovou situaci ústřední protistrany, a to na základě zásad rámce pro ozdravné postupy a řešení krize bank. V průběhu roku 2022 začaly členské státy určovat vnitrostátní orgány příslušné k řešení krize ústředních protistran a zřizovat kolegia k řešení krize ústředních protistran pro ústřední protistrany spadající do jejich působnosti za účelem poskytování poradenství ohledně plánů řešení krize a posouzení způsobilosti ústředních protistran k řešení krize. Výbor SRB se jako člen s hlasovacím právem účastní kolegií k řešení krize ústředních protistran jakožto orgán příslušný k řešení krize členů clearingového systému spadajících do jeho působnosti. Rovněž orgán ESMA zřídí výbor pro řešení krize ústředních protistran na podporu vypracování a koordinace plánů řešení krize a stanovení metod řešení krize ústředních protistran v krizové situaci. Výbor SRB bude ve výboru orgánu ESMA pro řešení krize pozorovatelem. V souladu s „Pokyny týkajícími se řešení krize ústředních protistran a plánování řešení krize ústředních protistran“, které zveřejnila Rada pro finanční stabilitu v roce 2017, se výbor SRB účastní skupin krizového řízení ústředních protistran jako orgán příslušný k řešení krize hlavních členů clearingového systému.

Jakožto součást jednotného mechanismu pro řešení krizí sdílí výbor SRB s vnitrostátními orgány příslušnými k řešení krize informace o činnosti výboru SRB v oblasti ústředních protistran a v červnu 2022 uskutečnil první prezentaci na plenárním zasedání výboru SRB.

V roce 2022 se výbor SRB účastnil dvanácti skupin krizového řízení, přičemž čtyř z nich se účastnil poprvé (pro ústřední protistrany se sídlem v Hongkongu, Spojeném království a Spojených státech amerických). Výbor SRB se rovněž zúčastnil dvou kolegií k řešení krize ústředních protistran (Švédsko a Německo), podepsal dvě dohody o spolupráci s ohledem na ústřední protistrany (pro ústřední protistrany v Hongkongu a ve Španělsku) a uspořádal schůzku na vysoké úrovni s orgánem ESMA týkající se ústředních protistran.

### Spolupráce s dalšími institucemi a agenturami EU

#### Rada Evropské unie, Evropská komise a Evropský parlament

V průběhu roku 2022 se výbor SRB účastnil různých zasedání **Hospodářského a finančního výboru** a poskytl příspěvky zejména ohledně způsobilosti k řešení krize, minimálních požadavků na kapitál a způsobilé závazky, témat týkajících se Jednotného fondu pro řešení krizí a poznatků získaných v souvislosti s případy řešení krize pro účely revize rámce pro krizové řízení a pojištění vkladů a podílel se na diskusích o budoucí práci v souvislosti s návrhy Komise, jakož i o dopadech ruské invaze na Ukrajinu. Výbor SRB se v roce 2022 účastnil také různých zasedání Euroskupiny.

Výbor SRB se pravidelně účastnil zasedání **Výboru pro finanční služby**, kde mimo jiné přispíval ke čtvrtletním aktualizacím v oblasti rizik a sledoval jejich průběh a účastnil se diskusí o probíhajících relevantních záležitostech týkajících se regulace finančních služeb v EU.

Předsedkyně výboru SRB vystoupila třikrát během roku před **výborem ECON Evropského parlamentu**, aby informovala členy o rozhodnutích týkajících se řešení krize, která byla přijata v souvislosti s bankou Sberbank Europe (viz oddíl 1.5.2), o pokroku v oblasti způsobilosti bank k řešení krize a politických prioritách (březen); představila výroční zprávu za rok 2021, pokrok s ohledem na způsobilost bank k řešení krize v souvislosti s nedávným zveřejněním posouzení způsobilosti k řešení krize a tepelné mapy (viz oddíl 1.3.3), hospodářskou situaci a politické priority (červenec) a předložila roční pracovní program výboru SRB na rok 2022, jakož i výhledy rámce pro řešení krize po přechodném období (prosinec).

### **Evropská centrální banka**

V roce 2022 pokračoval výbor SRB v intenzivní spolupráci s ECB v různých oblastech, zejména v oblasti přístupu výboru SRB ke statistickým údajům pravidelně shromažďovaným pro účely měnové politiky, a to nad rámec případů řešení krize. Výbor SRB se mimoto zúčastnil rovněž zasedání sítě pro krizové řízení v rámci jednotného mechanismu dohledu s cílem představit nedávno vypracované zásady a zjištění v souvislosti se zajišťováním kvality ze strany výboru SRB, získané poznatky o případech krize a posouzení ozdravného plánu. Výbor SRB se připojil také ke specializované kontaktní skupině organizované ECB za účelem sledování důsledků ruské invaze na Ukrajinu na banky v bankovní unii. Skupina sledovala přímé i nepřímé důsledky invaze pro banky v rámci jednotného mechanismu dohledu a celkovou připravenost bank na prostředí mezinárodních sankcí.

Výbor SRB a ECB posílily taktéž svou spolupráci a výměnu informací prostřednictvím revize memoranda o porozumění<sup>46</sup>. Revize se týká mnoha aspektů spolupráce, neboť čerpá poučení z nedávných případů řešení krize, zabývá se ujednáními o spolupráci vyplývajícími z bankovního balíčku a formalizuje stávající postupy.

### **Evropský orgán pro bankovníctví**

V roce 2022 výbor SRB nadále významně přispíval k práci orgánu EBA v oblasti řešení krizí. Počátkem roku se konalo zasedání vrcholného vedení orgánu EBA a výboru SRB s cílem koordinovat pracovní programy a projednat stávající iniciativy, které by mohly vyžadovat větší koordinaci. V průběhu roku se výbor SRB podílel na práci různých výborů orgánu EBA, aby zajistil sblížení časových harmonogramů a priorit.

Výbor SRB se účastní zasedání rady orgánů dohledu orgánu EBA jako pozorovatel.

Výbor SRB (zastoupený členem výboru Sebastianem Laviolou) rovněž v roce 2022 předsedal výboru pro řešení krizí a účastnil se jako člen tohoto stálého výboru, který se zabývá rozhodnutími souvisejícími s úkoly svěřenými orgánům příslušným k řešení krize podle směrnice o ozdravných postupech a řešení krize bank. V průběhu roku se hlavní témata týkala práce na několika obecných pokynech orgánu EBA souvisejících s řešením krizí (jako je způsobilost k řešení krize, převoditelnost, provádění rekapitalizace z vnitřních zdrojů a testování), zprávy orgánu EBA o minimálních požadavcích na kapitál a způsobilé závazky podle nového bankovního balíčku (která obsahovala podobné závěry jako monitorování výboru SRB, viz

<sup>46</sup> Celý dokument je k dispozici na adrese: [https://www.srb.europa.eu/system/files/media/document/ECB-SRB\\_MoU2022\\_final.pdf](https://www.srb.europa.eu/system/files/media/document/ECB-SRB_MoU2022_final.pdf).

oddíl 1.3.2), stanovení priorit v rámci evropského programu posuzování řešení krize, ponaučení z minulých krizí bank a návrhů na sběr údajů s cílem zabránit dvojímu vykazování ze strany vnitrostátních orgánů příslušných k řešení krize mimo bankovní unii a dalších zlepšení v oblasti shromažďování a toku údajů.

Výbor SRB se rovněž podílí na **iniciativě orgánu EBA týkající se integrovaného podávání zpráv**, a to spolu s Komisí a ECB. Iniciativa navrhuje vytvoření společného datového slovníku zahrnujícího požadavky na podávání zpráv v oblasti dohledu, statistiky a řešení krizí; centrální místo pro shromažďování údajů, které usnadní výměnu údajů, a společný výbor pro výkaznictví, který by zajistil řízení iniciativy, jejímž cílem je v konečném důsledku snížit zátěž bank při podávání zpráv a zlepšit sdílení údajů mezi orgány.

### **Evropská rada pro systémová rizika (ESRB)**

Výbor SRB spolupracoval také s hlavními útvary ESRB, jako je generální rada, poradní technický výbor a související technické pracovní skupiny, například pracovní skupina pro analýzy a pracovní skupina pro nástroje. Stejně jako na jiných fórech se podstatná část diskusí na strategické úrovni týkala ruské invaze na Ukrajinu, která vedla k vysoké nejistotě a citelnému zvýšení rizika pro finanční stabilitu v EU, a to i v souvislosti s kybernetickými incidenty. K dalším projednávaným tématům, o něž má výbor SRB zájem jako zúčastněná strana, patřila reakce ESRB na revizi makrobezpečnostního rámce ze strany Komise, závěry zprávy přezkumné skupiny na vysoké úrovni pro kryptoaktiva a decentralizované finance a politická opatření založená na klimatických rizicích.

### **Evropský orgán pro pojišťovnictví a zaměstnanecké penzijní pojištění**

Výbor SRB spolupracuje rovněž s Evropským orgánem pro pojišťovnictví a zaměstnanecké penzijní pojištění (EIOPA) na posuzování meziodvětvového šíření obtíží způsobovaného krizovou situací banky v evropském odvětví pojišťovnictví. První výsledky tohoto společného projektu potvrdily, že expozice pojištěnů vůči bankovnímu sektoru je významná. Současně se zdá, že riziko šíření je omezené, jak bylo otestováno v rámci analýzy „co se stane, když...“ a jak vyplývá z krizové situace specifické pro danou banku. Výbor SRB pokračoval ve spolupráci s orgánem EIOPA s cílem zlepšit metodiku, a to zvážením celosystémové události a rozšířením hodnocení na penzijní fondy.

#### **1.4.4. Spolupráce a mezinárodní vztahy**

Vzhledem ke geopolitickému vývoji v daném roce se mezinárodní spolupráce stala pro dosažení cílů výboru SRB ještě důležitější.

#### **Ujednání o spolupráci**

V roce 2022 uzavřel výbor SRB čtyři dvoustranná ujednání o spolupráci: s Korejskou pojišťovnou vkladů, Bankovní agenturou Federace Bosny a Hercegoviny, Bankovní agenturou Republiky srbské (Bosna a Hercegovina) a Centrální bankou Černé Hory, čímž se celkový počet ujednání o spolupráci zvýšil na 14. Probíhají jednání s řadou dalších orgánů třetích zemí.

Těmito ujednáními o spolupráci potvrzují výbor SRB a orgány třetích zemí svůj závazek posílit způsobilost k řešení krize prostřednictvím lepší komunikace a mezinárodní spolupráce.

### **Obrázek 10. Ujednání výboru SRB o spolupráci**

Nařízení o jednotném mechanismu pro řešení krizí pověřuje výbor SRB uzavíráním nezávazných ujednání o spolupráci s cílem usnadnit a podpořit spolupráci se třetími zeměmi. Ujednání mají podobu:

- ▶ dohod o spolupráci s konkrétními skupinami pro řízení krizí,
- ▶ ujednání o spolupráci, která se vztahují na všechny banky a méně významné instituce v působnosti výboru SRB ve třetí zemi,
- ▶ memorand o porozumění, která se týkají bank a méně významných institucí v působnosti výboru SRB v členských státech, které nejsou součástí bankovní unie.

#### **Podepsaná ujednání o spolupráci**

- ▶ Albánie: Albánská centrální banka
- ▶ Bosna a Hercegovina: Bankovní agentura Federace Bosny a Hercegoviny a Bankovní agentura Republiky srbské
- ▶ Brazílie: Brazílská centrální banka
- ▶ Kanada: Kanadská pojišťovna vkladů
- ▶ Japonsko: Japonská centrální banka a japonská agentura pro finanční služby
- ▶ Mexiko: Mexický institut pro ochranu bankovních úspor
- ▶ Černá Hora: Centrální banka Černé hory
- ▶ Srbsko: Srbská národní banka
- ▶ Jižní Korea: Korejská pojišťovna vkladů
- ▶ Švýcarsko: Švýcarský orgán dohledu nad finančním trhem
- ▶ Spojené království: Bank of England
- ▶ Spojené státy: Federální pojišťovna vkladů

### **Mezinárodní spolupráce**

V roce 2022 se výbor SRB snažil dále posilovat svou interakci a spolupráci se třetími zeměmi, přičemž zahrnuta byla široká škála oblastí spolupráce. Za tímto účelem udržuje výbor SRB dvoustranné vztahy a účastní se různých mnohostranných fór.

#### **Dvoustranné vztahy**

Výbor SRB organizoval technické schůzky a pracovní setkání s různými vnitrostátními orgány příslušnými k řešení krize a účastnil se jich. V únoru a březnu uspořádal výbor

SRB dvě pracovní setkání s mexickým orgánem příslušným k řešení krize, během nichž byly projednány obecné aspekty řešení krize v obou jurisdikcích. Výbor SRB se zúčastnil výročního regulačního fóra mezi EU a Japonskem, představil nedávná rozhodnutí týkající se případů řešení krize, účastnil se společného finančního regulačního fóra mezi EU a USA a finančního dialogu mezi EU a Kanadou, účastnil se pracovní skupiny ESVO pro finanční služby<sup>47</sup> a zorganizoval návštěvu delegace z Malajsijské pojišťovny vkladů a Malajsijské centrální banky a dvoudenní pracovní setkání věnované programům řešení krize a systémům pojištění vkladů a výměně osvědčených postupů mezi těmito třemi institucemi.

V posledním čtvrtletí přijal výbor SRB zástupce Bank of England, aby s nimi projednal osvědčené postupy skupiny pro krizové řízení a výhledovou strategii, spolupráci a sdílení informací. Během virtuálního pracovního setkání zaměřeného na krizové řízení, které uspořádal Institut pro makroekonomické a finanční řízení ve východní a jižní Africe (Macro-Economic and Financial Management Institute of Eastern and Southern Africa), představil výbor SRB nařízení o jednotném mechanismu pro řešení krizí a svou činnost a vyslovil připomínky k pokynům tanzanské centrální banky týkajícím se ozdravných postupů a plánování pro nepředvídané události. Na konci roku se výbor SRB zúčastnil pracovního setkání s jihokorejským orgánem příslušným k řešení krize a zasedání na vysoké úrovni zabývajícím se prioritami v oblasti regulace a dohledu, které pořádal Arabský měnový fond.

## Mnohostranné vztahy

### Rada pro finanční stabilitu

Výbor SRB nadále aktivně přispíval k práci Rady pro finanční stabilitu. V průběhu roku se zúčastnil pěti zasedání řídicí skupiny pro řešení krize, na nichž se diskuse zaměřily na otázky řešení krize systémově významných bank jiných než globálně systémově významné banky, nepřídělené zdroje pro celkovou schopnost absorbovat ztráty a na alternativní finanční zdroje pro řešení krize ústřední protistrany jako jednu z klíčových oblastí činnosti. Výbor SRB měl rovněž příležitost představit a sdílet poznatky vyvozené z případu banky Sberbank, soudní rozhodnutí ve věci Banco Popular (viz oddíl 2.3.4) a práci v rámci třístranného cvičení na úrovni vedoucích pracovníků.

Výbor SRB předsedal skupině pro přeshraniční řízení krizí bank<sup>48</sup>, v níž výbor původně zastupoval člen výboru Boštjan Jazbec, jehož mandát skončil v červnu, a od listopadu pak člen výboru Sebastiano Laviola. V průběhu roku přispěl výbor SRB, který v rámci této skupiny spolupracoval v různých pracovních skupinách, k přípravě dvou sdělení týkajících se nepřídělených zdrojů pro celkovou schopnost absorbovat ztráty; k uspořádání akce zúčastněných stran k řešení některých přeshraničních problémů při provádění rekapitalizace z vnitřních zdrojů; k otestování přiměřenosti rámce Rady pro finanční stabilitu prostřednictvím průzkumu; k účasti na diskusích o řešení krize bank, které nejsou globálně systémově významnými bankami, se zaměřením na obecné otázky a výzvy související s finančními družstvy a bankami

<sup>47</sup> Pracovní skupina ESVO pro finanční služby se skládá ze zástupců ministerstev financí, orgánů dohledu a centrálních bank z Norska, Islandu, Lichtenštejnska (ze zemí ESVO EHP) a Švýcarska (pouze země ESVO).

<sup>48</sup> Výbor SRB se účastní struktury Rady pro finanční stabilitu (viz obrázek 11). Upozorňujeme, že pracovní skupina pro osvědčené postupy ukončila svou činnost a že v prosinci 2022 zahájila svou činnost pracovní skupina pro digitální inovace a řešení krizí.

veřejného sektoru a k přípravě prezentací o důkladných prověrováních v rámci pracovní skupiny pro financování při řešení krize. Výbor SRB se také aktivně podílel na činnosti skupiny pro přeshraniční řízení krizí v oblasti infrastruktur finančního trhu.

**Obrázek 11. Rada pro finanční stabilitu a zapojení výboru SRB**

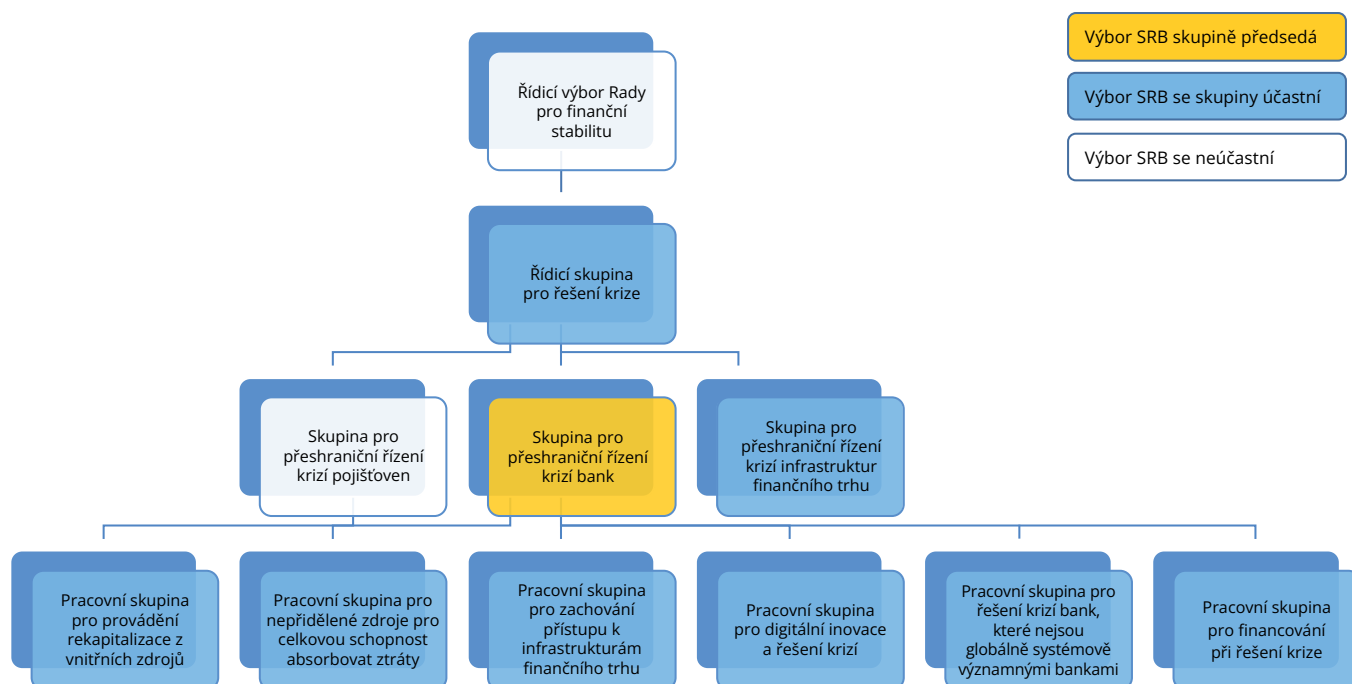

### Třístranné cvičení na na úrovni vedoucích pracovníků

Výbor SRB se aktivně podílel na operativním posilování koordinace v oblasti přeshraničního řešení krizí s orgány USA a Spojeného království prostřednictvím třístranného cvičení na úrovni vedoucích pracovníků s cílem zlepšit vzájemné pochopení programů řešení krize globálně systémově významných bank se zaměřením na sdílení informací, kapitál a celkovou schopnost absorbovat ztráty a financování při řešení krize. Třístranné cvičení na úrovni vedoucích pracovníků rovněž vypracovává příručky pro jednotlivé jurisdikce a simuluje pravidelné krize nanečisto, na nichž se stále pracuje a očekává se, že se v budoucnu rozšíří.

V dubnu se výbor SRB zúčastnil výročního zasedání na úrovni ředitelů s osobní účastí v rámci třístranného cvičení na úrovni vedoucích pracovníků ve Washingtonu DC. Na tomto cvičení se sešly přední regulační orgány z bankovní unie, Spojeného království a Spojených států amerických, aby projednaly možné budoucí přeshraniční případy řešení krize a připravily se na ně. Ve 4. čtvrtletí byl vedoucím pracovníkům v rámci třístranného cvičení představen pokrok při aktualizaci příruček a přípravě na cvičení na úrovni vedoucích pracovníků v roce 2023. Komunikace je jedním z hlavních aspektů, který se testuje, a proto si orgány vyměňují šablony a klíčové zprávy za účelem dalšího sladění a přípravy.



### Ostatní mezinárodní organizace

V květnu se výbor SRB zúčastnil výroční mezinárodní konference poradenského centra Světové banky pro finanční sektor na téma „Výzvy v oblasti dohledu a ekologická transformace v prostředí po pandemii“, na níž zástupce výboru SRB představil praktické uplatňování zavedeného rámce, včetně přístupu výboru SRB k plánování řešení krizí a simulačních cvičení. V prosinci představil výbor SRB ukrajinským orgánům nástroj pro prodej společnosti, a to na pracovním setkání, které uspořádala Světová banka.

V prosinci se výbor SRB zúčastnil také výroční konference Mezinárodní asociace pojistitelů vkladů, společně s odborníky z Mezinárodního měnového fondu, Světové banky a s pojistiteli vkladů z jiných jurisdikcí.

V roce 2022 se výbor SRB ve spolupráci s Institutem pro finanční stabilitu podílel na činnosti pracovní skupiny Mezinárodního ústavu pro sjednocení soukromého práva (UNIDROIT) pro likvidaci bank. Cílem projektu je odstranit stávající mezeru v mezinárodní právní architektuře vytvořením mezinárodního nástroje měkkého práva, který by pokrýval klíčové prvky řízení o likvidaci banky.



# 1.5. Příprava a provádění krizového řízení

V roce 2022 pokračoval výbor SRB ve vypracovávání postupů, nástrojů, šablon a specifických řešení IKT pro krizové situace, jakož i v simulování krizí nanečisto a ve zlepšování interních i externích postupů krizového řízení. V průběhu roku se výbor SRB zabýval jedním případem řešení krize.

**Obrázek 12. Hlavní fáze řešení krize**



### 1.5.1. Připravenost na krize a krizové řízení

Činnosti výboru SRB v oblasti připravenosti na krizi koordinuje oddělení pro připravenost na krizi a krizové řízení (přeměna taktického týmu pro řešení krizí na oddělení, které je podřízeno předsedovi, a to s účinností od konce listopadu). Oddělení spolupracuje s odborníky ze všech oddělení výboru SRB pro řešení krizí, horizontálních týmů a vnitrostátních orgánů příslušných k řešení krize a

zajišťuje, aby byla připravenost na krize začleněna do činností v rámci plánování řešení krizí. V roce 2022 posílil výbor SRB svou připravenost, jak je popsáno níže, a kromě toho prováděl intenzivní monitorování s cílem posoudit potenciální dopady geopolitického napětí ve významných institucích a méně významných institucích v celé bankovní unii a v EU.

### Postupy, nástroje a šablony

V roce 2022 pokračovaly práce na dokončení vnitrostátních příruček vnitrostátními orgány příslušnými k řešení krize. Vnitrostátní příručky se týkají vnitrostátních postupů a operativních funkcí pro provádění rozhodnutí výboru SRB týkajících se krizové situace a výbor SRB považuje jejich jednotnost za prioritu, aby byly v bankovní unii zajištěny rovné podmínky. V zájmu větší jednotnosti zahájil výbor SRB ve spolupráci se třemi vnitrostátními orgány příslušnými k řešení krize pilotní projekt s cílem stanovit pro vnitrostátní příručky všech vnitrostátních orgánů příslušných k řešení krize referenční index. Na konci roku 2022 dosud probíhala práce na posilování a sladování vnitrostátních příruček ze strany vnitrostátních orgánů příslušných k řešení krize, přičemž většina vnitrostátních orgánů příslušných k řešení krize očekává, že jejich příručky budou dokončeny v roce 2024.

V roce 2022 také pokračovaly práce na jiných nástrojích k řešení krize, než je rekapitalizace z vlastních zdrojů, které prováděl zvláštní tým interních odborníků. Byly dokončeny příručky zaměřené na praktické uplatňování těchto nástrojů, které byly poskytnuty vnitrostátním orgánům příslušným k řešení krize za účelem získání zpětné vazby s cílem podpořit vypracování výše uvedených vnitrostátních příruček. Souběžně s tím začal výbor SRB zavádět interní školení určená také pracovníkům vnitrostátních orgánů příslušných k řešení krize, která se týkala jiných nástrojů k řešení krize, než je rekapitalizace z vnitřních zdrojů.

V průběhu roku zdokonalil výbor SRB další interní nástroje na podporu krizového řízení, jako jsou postupy pro případy řešení krize a šablony. Výbor SRB pokračoval také ve zdokonalování stávající kalkulačky nástroje pro rekapitalizaci z vnitřních zdrojů, jejíž první prototyp byl v listopadu otestován při úplné krizi nanečisto.

V roce 2022 schválil výbor SRB rovněž své pokyny pro zvláštní správu. Cílem pokynů je zajistit vhodné a účinné standardy pro výběrová řízení na zvláštní správce a jejich jmenování, aby se zamezilo rozdílům mezi vnitrostátními orgány příslušnými k řešení krize a v případě potřeby stanovily provozní postupy pro podávání zpráv výboru SRB a jeho monitorování<sup>49</sup>.

### Krize nanečisto

V listopadu simuloval výbor SRB každoroční úplnou krizi nanečisto s řadou orgánů, jako je Komise, ECB a vnitrostátní orgány příslušné k řešení krize ze dvou jurisdikcí bankovní unie (Španělsko a Portugalsko). V rámci krize nanečisto byla otestována strategie zahájení řešení krize v jednom okamžiku s otevřenou bankovní rekapitalizací

<sup>49</sup> Pokyny vycházejí z čl. 23 odst. 5 nařízení o jednotném mechanismu pro řešení krizí a článku 35 směrnice o ozdravných postupech a řešení krize bank, jak byly provedeny ve vnitrostátních právních předpisech.

z vnitřních zdrojů pro fiktivní<sup>50</sup> skupinu, kde mateřská společnost sídlí v jedné zemi a dceřiná společnost v jiné. Zasedání se zúčastnilo více než 90 účastníků, kteří mimo jiné otestovali šablonu programu pro zahájení řešení krize v jednom okamžiku, prototyp kalkulačky pro rekapitalizaci z vnitřních zdrojů a komunikační procesy a diskutovali o prvcích řešení krize, jako jsou konzultace v případě krizové situace nebo pravděpodobné krizové situace, záměrné vyloučení z rekapitalizace z vnitřních zdrojů a výsledky ocenění. Krize nanečisto zahrnovala také přípravu a simulované zveřejnění komunikačních materiálů, jako jsou tiskové zprávy a informativní přehled o samotné bance. Toto úspěšné cvičení bylo výsledkem pečlivé přípravy finančního scénáře a jeho právního základu, spolupráce se zúčastněnými stranami a využití platformy Přípravenost na krizi. Výbor SRB shromáždí poznatky vyvozené všemi účastníky tohoto cvičení, které budou v budoucnu využity ke zlepšení protokolů, postupů a systémů.

V roce 2022 simuloval výbor SRB mimoto krize nanečisto na platformě Přípravenost na krizi, a to v květnu s řeckými orgány příslušnými k řešení krize a v prosinci s rakouskými orgány.

### Zvýšené sledování bank v působnosti výboru SRB

V prvním čtvrtletí roku 2022 posílil výbor SRB sledování bank spadajících do jeho působnosti s cílem podpořit připravenost výboru SRB na krize, pokud by vyvstala potřeba zásahu ze strany výboru SRB. Vzhledem ke geopolitickému napětí se analýza v první polovině roku 2022 zaměřila na přímé a nepřímé dopady ruské invaze na Ukrajinu, zatímco ve druhé polovině roku výbor SRB pozorně sledoval výkonnost bank, které byly vzhledem k převládajícím makroekonomickým okolnostem vyhodnoceny jako nejzranitelnější.

Hospodářská nejistota v průběhu roku přetrvávala v souvislosti se zhoršujícím se makroekonomickým a finančním výhledem. Přezkum finanční stability, který ECB provedla v listopadu 2022, navíc upozornil na zvýšení rizik pro finanční stabilitu EU.

Je proto opodstatněné, aby výbor SRB pozorně sledoval jednotlivé banky s cílem včas řešit rizika specifická pro danou banku, která by mohla postihnout banky s koncentrovanějšími expozicemi vůči zranitelným sektorům (např. energeticky náročným odvětvím), slabším obchodním modelům nebo rizikovějším regionům.

### Platforma Přípravenost na krizi

Platforma Přípravenost na krizi, která byla vyvinuta na podporu řízení případů řešení krize, se v průběhu roku dočkala dvou verzí. V květnu byla po testování se zaměstnanci výboru SRB a účastníky z vnitrostátních orgánů příslušných k řešení krize, ECB a Komise vydána verze 2.0, která zahrnovala vylepšení pro práci v krizových situacích a integraci s ostatními platformami výboru SRB (podrobněji viz oddíl 2.3.2). Další verze, verze 3.0 z října, zahrnovala nové funkce, jako jsou nástroje pro podávání zpráv, správu oznámení a lepší využitelnost, jež mají zvýšit účinnost postupů krizového řízení. Tato poslední verze byla připravena včas, aby mohla být otestována při úplné krizi nanečisto v listopadu. Zaměstnanci výboru SRB v průběhu roku absolvovali odbornou přípravu na platformě.

<sup>50</sup> Neřešila se krize žádné banky.

### 1.5.2. Reakce na krizi

V roce 2022 výbor SRB pozorně sledoval dopad nestability v důsledku ruské invaze na Ukrajinu ve finančním sektoru a připravil analýzu pro interní i externí diskusi (viz oddíly 1.4.3 a 1.4.4). Kromě toho se výbor SRB zabýval jedním případem řešení krize, což je druhý případ, o němž výbor SRB rozhodoval od svého vzniku. Kromě toho se objevila řada krizí méně významných institucí, při nichž výbor SRB úzce spolupracoval s odpovědnými vnitrostátními orgány příslušnými k řešení krize.

#### Případ řešení krize banky Sberbank

Výbor SRB dne 27. února rozhodl, že rakouská banka Sberbank Europe AG a její dceřiné společnosti v Chorvatsku (Sberbank d.d.) a Slovinsku (Sberbank banka d.d.) jsou v důsledku rychlého zhoršení likvidity v krizové situaci nebo pravděpodobně v krizové situaci, a potvrdil tak hodnocení Evropské centrální banky. Banka Sberbank Europe AG působila v rámci bankovní unie v Rakousku s pobočkami v Německu a dceřinými společnostmi v Chorvatsku a Slovinsku, jakož i v členských státech EU – v Česku a Maďarsku – a ve třetích zemích – v Bosně a Hercegovině a Srbsku. Banka Sberbank Europe AG vykazovala celková aktiva ve výši 13,64 miliardy EUR na konsolidované úrovni a souhrnnou částku ve výši 6,82 miliardy EUR v subjektech v rámci bankovní unie v Rakousku, Chorvatsku a Slovinsku. Banka působila v těchto odvětvích:

- ▶ podniky: úvěry a služby na světovém trhu pro velké podniky,
- ▶ malé a střední podniky: úvěry a účetní služby pro malé a střední podniky ve střední a východní Evropě,
- ▶ retailová oblast: hypoteční a spotřebitelské úvěry, vklady a služby spojené s účty poskytované retailovým klientům na všech trzích, a to i prostřednictvím on-line pobočky v Německu.

Výbor SRB uplatnil na tyto tři banky v rámci bankovní unie takzvané moratorium, tedy pozastavení plateb, donucovacích opatření a práv na ukončení smluv. Během moratoria mohli vkladatelé vybrat denní obnos, jehož výši určily dotčené vnitrostátní orgány příslušné k řešení krize.

Dne 1. března výbor SRB rozhodl, že v případě rakouské mateřské společnosti Sberbank Europe AG není nutné přijmout opatření k řešení krize. Výbor SRB dospěl k závěru, že kumulativní podmínky pro opatření k řešení krize stanovené v nařízení o jednotném mechanismu pro řešení krizí nebyly splněny, jelikož se mělo za to, že banka neposkytuje zásadní funkce pro hospodářství a že by její likvidace v běžném insolvenčním řízení neměla negativní dopad na finanční stabilitu či ekonomiku v Rakousku<sup>51</sup>. Výbor SRB téhož dne rozhodl o převedení všech akcií banky Sberbank d.d., chorvatské dceřiné společnosti ve skupině, na banku Hrvatska Poštanska Banka d.d. (Chorvatskou poštovní banku) a všechny akcie Sberbank banka d.d., slovinské dceřiné společnosti ve skupině, na Nova ljubljanska banka d.d. (NLB d.d.). Výbor SRB konstatoval, že na vyřešení krize uvedených dvou dceřiných společností prostřednictvím nástroje pro prodej společnosti existuje veřejný zájem,

<sup>51</sup> Znění rozhodnutí ve věci Sberbank Europa AG bez důvěrných údajů je k dispozici na adrese: [https://www.srb.europa.eu/system/files/media/document/2022-06-10\\_SRB-Non-confidential-version-of-the-decision-in-respect-of-Sberbank-Europe-AG.pdf?destination=/en/admin/content/media](https://www.srb.europa.eu/system/files/media/document/2022-06-10_SRB-Non-confidential-version-of-the-decision-in-respect-of-Sberbank-Europe-AG.pdf?destination=/en/admin/content/media).

a to kvůli ochraně finanční stability a zabránění narušení chorvatské<sup>52</sup> a slovinské<sup>53</sup> ekonomiky.

Komise obě rozhodnutí o řešení krize schválila a tato rozhodnutí byla spolu s rozhodnutím o nepřijetí opatření k řešení krize provedena vnitrostátními orgány příslušnými k řešení krize, a sice rakouským Úřadem pro dohled nad finančním trhem, Chorvatskou národní bankou a Slovinskou národní bankou. V Chorvatsku a Slovinsku banky otevřely ve středu 2. března jako obvykle, bez narušení pro vkladatele nebo klienty. V Rakousku byli vkladatelé chráněni díky systému pojištění vkladů a byla přijata opatření pro řádnou likvidaci banky<sup>54</sup>.

---

<sup>52</sup> Znění rozhodnutí ve věci Sberbank d.d. bez důvěrných údajů je k dispozici na adrese: [https://www.srb.europa.eu/system/files/media/document/2022-06-10\\_SRB-Non-confidential-version-of-the-resolution-decision-in-respect-of-Sberbank-d.d\\_1.pdf](https://www.srb.europa.eu/system/files/media/document/2022-06-10_SRB-Non-confidential-version-of-the-resolution-decision-in-respect-of-Sberbank-d.d_1.pdf).

<sup>53</sup> Znění rozhodnutí ve věci Sberbank banka d.d. bez důvěrných údajů je k dispozici na adrese: [https://www.srb.europa.eu/system/files/media/document/2022-06-10%20SRB\\_Non-confidential-version-of-the-resolution-decision-in-respect-of-Sberbank-banka-d.d\\_1.pdf](https://www.srb.europa.eu/system/files/media/document/2022-06-10%20SRB_Non-confidential-version-of-the-resolution-decision-in-respect-of-Sberbank-banka-d.d_1.pdf).

<sup>54</sup> Celá tisková zpráva odpovědného vnitrostátního orgánu příslušného řešení krize je k dispozici na adrese: FMA/OeNB: insolvency of Sberbank averted – all creditors able to be serviced in a timely manner – FMA Österreich.



# 1.6. Praktické uplatňování Jednotného fondu pro řešení krizí

Do Jednotného fondu pro řešení krizí přispívají úvěrové instituce a některé investiční podniky v 21 zúčastněných členských státech bankovní unie. Jednotný fond pro řešení krizí bude postupně budován během osmiletého počátečního období (2016–2023) a má dosáhnout nejméně 1 % hodnoty pojištěných vkladů všech úvěrových institucí povolených ve všech zúčastněných členských státech. V roce 2022 pokračoval výbor SRB ve shromažďování příspěvků do Jednotného fondu pro řešení krizí, postupoval podle plánu, spravoval investice a zaměřil se na přípravné práce k zavedení společného jistění.

## 1.6.1. Příspěvky

Tempo růstu pojištěných vkladů v roce 2021 činilo přibližně 6,5 % (roční průměr pojištěných vkladů vypočtený na čtvrtletní bázi vykázaný systémem pojištění vkladů v roce 2022). Na základě tohoto růstu se očekává, že výše prostředků v Jednotném fondu pro řešení krizí do konce počátečního období, tj. do 31. prosince 2023, přesáhne 80 miliard EUR. V roce 2022 se výbor SRB zaměřil na své priority stanovené v pracovním plánu na daný rok, jako je další zvyšování transparentnosti postupu výpočtu příspěvků a zlepšování postupu konzultací.

## Výpočet a vybírání příspěvků

Na začátku roku se tým zaměřil na získání údajů od institucí a ze systémů pojištění vkladů, aby bylo možné vypočítat příspěvky předem do Jednotného fondu pro řešení krizí na rok 2022. Kromě toho provedl výpočty v souvislosti s přeformulováním údajů z předchozích cyklů. V dubnu byly na výkonném zasedání výboru schváleny částky příspěvků předem na rok 2022, které mají být převedeny do Jednotného fondu pro řešení krizí, a výsledky výpočtu byly oznámeny vnitrostátním orgánům příslušným k řešení krize. Celkem bylo získáno 13,67 miliardy EUR od 2 896 bank a investičních podniků v bankovní unii, včetně hotovosti a neodvolatelných platebních závazků, čímž fond dosáhl výše 66 miliard EUR. Tým Jednotného fondu pro řešení krizí současně zahájil přípravy na cyklus příspěvků předem pro rok 2023. V říjnu zaslal výbor SRB vnitrostátním orgánům příslušným k řízení krize úvodní dopis a rozhodnutí o formuláři pro vykazování údajů za rok 2023 a o dodatečných požadavcích na zajištění kvality. Fáze sběru údajů pro cyklus 2023 byla zahájena

v listopadu 2022 a potrvá do konce února 2023 (v souladu s legislativní změnou navrženou Komisí<sup>55</sup>).

### Postup ověřování údajů a konzultací

V únoru proběhla intenzivní fáze ověřování údajů. Výbor SRB uskutečnil fázi konzultací s institucemi v rozhodovacím procesu za účelem stanovení příspěvků předem do Jednotného fondu pro řešení krizí. Fáze konzultací trvala deset obchodních dnů a byla s institucemi ukončena dne 17. března a s ECB, vnitrostátními orgány příslušnými k řešení krize a příslušnými vnitrostátními orgány dne 25. března. Novinkou tohoto cyklu byla skutečnost, že do fáze konzultací byly zahrnuty i předběžné přepočty předchozích příspěvků předem (prostřednictvím tzv. „přeformulování údajů“). To dále posílilo transparentnost a zapojení institucí do procesu výboru SRB. Výbor SRB vzal v úvahu 345 připomínek k výpočtu příspěvků předem na rok 2022. Výsledek této fáze konzultací byl v dokumentaci pro rozhodnutí zohledněn přidáním rozsáhlého dokumentu s názvem „Vyhodnocení příspěvků předložených v rámci konzultace o příspěvcích předem do Jednotného fondu pro řešení krizí na rok 2022“.

Výbor rovněž formálně přijal rozhodnutí o zahájení dodatečného ověřování údajů v roce 2022. Výbor SRB následně informoval 30 institucí, které byly zařazeny do vzorku, a vyzval je, aby předložily nezbytné informace.

### Rozsudky Evropského soudního dvora

Soudní dvůr Evropské unie (dále jen „Soudní dvůr“) ve svém rozsudku ve spojených věcech C-584/20P a C-621/20P<sup>56</sup>, *Komise a výbor SRB v. Landesbank Baden-Württemberg* a v usneseních ve věcech C-663/20P<sup>57</sup>, *Hypo Vorarlberg Bank AG* a C-664/20P<sup>58</sup>, *Portigon AG* potvrdil zákonnost právního rámce pro výpočet příspěvků předem, zrušil však rozhodnutí ze dne 11. dubna 2017 o výpočtu příspěvků předem na rok 2017

<sup>55</sup> V souvislosti se sběrem údajů pro výpočet příspěvků předem do Jednotného fondu pro řešení krizí se po institucích požaduje, aby upravily hodnotu závazků vyplývajících z derivátů na základě čl. 5 odst. 3 nařízení Komise v přenesené pravomoci (EU) 2015/63. Ustanovení čl. 5 odst. 3 nařízení Komise v přenesené pravomoci (EU) 2015/63 vyžaduje, aby instituce pro úpravu použily metodiku pákového poměru uvedenou v článku 429c nařízení (EU) č. 575/2003 (nařízení o kapitálových požadavcích). Podstatné změny této metodiky zavedené nařízením (EU) 2019/876 ze dne 20. května 2019, kterým se změnilo nařízení o kapitálových požadavcích, však vyvolávají potíže při uplatňování a oprávněné úvahy ohledně toho, zda má být znovu zavedena původní metodika pákového poměru pro účely oceňování derivátů v souvislosti s výpočtem příspěvků předem do Jednotného fondu pro řešení krizí. Komise proto v září 2022 výbor SRB informovala, že zvažuje přistoupit ke změně čl. 5 odst. 3 nařízení Komise v přenesené pravomoci (EU) 2015/63. V souladu se zářijovým sdělením Komise upravil výbor SRB pokyny k vykazování údajů určené institucím s cílem vyžádat si upravenou hodnotu derivátů na základě dřívější metodiky pákového poměru. Formální rozhodnutí Komise o změně nařízení Komise v přenesené pravomoci (EU) 2015/63 bylo přijato dne 20. ledna 2023. Prostřednictvím přechodného opatření se Komise rovněž rozhodla poskytnout na sběr údajů pro cyklus příspěvků na rok 2023 jeden měsíc navíc, tj. do konce února 2023. Novela nařízení Komise v přenesené pravomoci (EU) 2015/63 byla vyhlášena dne 22. března 2023 v Úředním věstníku L 83.

<sup>56</sup> Celý dokument je k dispozici na adrese: <https://curia.europa.eu/juris/document/document.jsf?text=&docid=245421&pageIndex=0&doclang=en&mode=lst&dir=&occ=first&part=1&cid=268216>.

<sup>57</sup> Celý dokument je k dispozici na adrese: <https://curia.europa.eu/juris/document/document.jsf?text=&docid=260306&pageIndex=0&doclang=en&mode=lst&dir=&occ=first&part=1&cid=267193>.

<sup>58</sup> Celý dokument je k dispozici na adrese: <https://curia.europa.eu/juris/document/document.jsf?text=&docid=260290&pageIndex=0&doclang=EN&mode=lst&dir=&occ=first&part=1&cid=267761>.

pro Hypo Vorarlberg Bank AG, Portigon AG a LBBW, a to kvůli nedostatečnému odůvodnění. V zájmu dodržení rozsudku a usnesení se výbor SRB rozhodl znovu přijmout rozhodnutí o příspěvcích předem na rok 2017 v souladu s požadavky stanovenými Soudním dvorem pro tyto tři instituce. Výše uvedené případy rovněž podnítily opětovné přijetí dalších rozhodnutí o příspěvcích předem za účelem jejich přizpůsobení standardu odůvodnění stanovenému Soudním dvorem. V průběhu roku 2022 výbor SRB znovu přijal rozhodnutí o příspěvcích předem v souvislosti s cykly příspěvků předem v letech 2016, 2017, 2018, 2019 a 2020. Znovu přijatá rozhodnutí se vztahují pouze na instituce, které se proti předchozím rozhodnutím o příspěvcích předem odvolaly k soudům EU. Soudní řízení týkající se opětovně přijatých rozhodnutí v současné době probíhají.

## 1.6.2. Investice

### Investiční plán

Investiční plán na rok 2022 byl výborem schválen v prosinci 2021 a vztahuje se na období od 1. ledna do 31. prosince 2022. Stanoví strategickou alokaci aktiv, včetně jejich hlavních charakteristik týkajících se rizika a výnosu a způsobu, jakým je strategická alokace aktiv prováděna. Byl proveden přezkum tříd aktiv s cílem znovu vyhodnotit nevhodnější třídy aktiv, které mají být zahrnuty do investičního portfolia výboru SRB, zejména z hlediska rizika, výnosu, diverzifikace a likvidity. Vzhledem k podstatným změnám tržních podmínek schválil výbor v červnu aktualizaci investičního plánu na rok 2022, včetně revidované strategické alokace aktiv s cílem řešit větší volatilitu na trzích s pevným výnosem, jakož i podstatně vyšší výnosy. Investování části příspěvků předem na rok 2022 bylo dokončeno v červenci. Ve 4. čtvrtletí se ECB rozhodla dočasně zrušit strop úrokové sazby ve výši 0 % pro úročení veřejných prostředků v období od 14. září 2022 do 30. dubna 2023 a zároveň převést svou sazbu vkladové facility na kladné hodnoty. Úročení peněžních zůstatků výboru SRB v tomto období proto představovala nižší z hodnot krátkodobé eurové sazby a sazby vkladové facility ECB. Výkonné zasedání výboru SRB schválilo další drobné úpravy investičního plánu na rok 2022, které vedly k úpravě minimálního výnosu z nákupu cenných papírů, do nichž výbor SRB investuje, a k odkladu plánovaného investování další části příspěvků předem z roku 2022 do roku 2023, namísto ponechání částek v hotovosti.

Výbor SRB přijal v listopadu investiční strategii na rok 2023 a na svém výkonném zasedání schválil investiční plán na rok 2023.

### Externě zajišťované služby

V roce 2022 uskutečnil výbor SRB výběrové řízení s cílem vybrat investičního manažera a uschovatele před skončením platnosti smluv se stávajícím poskytovatelem služeb v roce 2023. Po vyhodnocení obdržených nabídek výbor na svém výkonném zasedání v listopadu podpořil zahájení smluvních jednání s kandidátem s nejvyšším bodovým hodnocením.

### 1.6.3. Financování

V září předložil výbor SRB členským státům každoroční sdělení o dostupných finančních prostředcích. K referenčnímu datu výpočtů (srpen 2022) úroveň sdílení prostředků ve 3. čtvrtletí 2022 činila 91,7 %.

### Zásady v oblasti zajištění

V souvislosti s uváděním společného jištění pro Jednotný fond pro řešení krizí do praxe vypracoval výbor SRB zásady v oblasti zajištění, podle nichž se společné jištění používá pro účely likvidity a půjčky bankám by se v případě, že je to praktické, poskytovaly na základě zajištění. V zásadě budou způsobilé všechny třídy aktiv a ocenění bude provádět nezávislá třetí strana. Jako součást zásad výboru SRB v oblasti zajištění vypracoval výbor SRB také rámec pro posouzení různých rizik a kalibraci přiměřené úrovně srážek, které se mají použít.

### Společné jištění

Byly připraveny paralelní dohody o mechanismu jištění s Bulharskem a Chorvatskem. Konečný podpis dohody o mechanismu jištění mezi výborem SRB a Evropským mechanismem stability (ESM) a ukončení dohod o mechanismu úvěrů zůstávají nevyřešeny v důsledku ratifikačních procesů a právních aspektů v jednom členském státě.

Výbor SRB mezitím pokračoval v práci na uvedení společného jištění do praxe. Výbor SRB-ESM v březnu 2022 představil hodnocení schopnosti splácení s přehledem výsledků zkoušky nanečisto týkající se hodnocení, jež se uskutečnila v roce 2021. Metodika použitá k testování schopnosti výboru SRB splácet v případě aktivace společného jištění byla vyhodnocena nezávislým odborníkem v oblasti makroekonomie a ekonometrie a považovala se za spolehlivou. Včasné zavedení společného jištění závisí na ratifikaci dohody, kterou se mění smlouva o ESM, a dohody, kterou se mění mezivládní dohoda, ze strany Itálie. Od ledna 2023 bude muset oba dokumenty ratifikovat také Chorvatsko, které přijme euro a stane se členem ESM59.

<sup>59</sup> Chorvatsko oznámilo ratifikaci smlouvy o ESM v prvním čtvrtletí roku 2023, tj. po datu uzávěrky této zprávy.

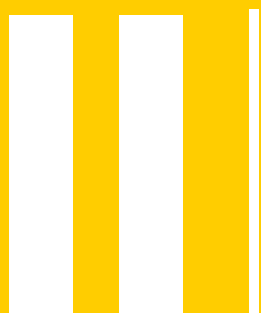

Řízení





## 2.1. Úvod

Výbor SRB zaznamenal větší osobní přítomnost zaměstnanců v kanceláři a plně zavedení hybridního způsobu práce. To bylo doplněno pokračováním různých iniciativ v oblasti digitalizace, konkrétně vývojem nových digitálních platforem a nástrojů, a co je důležitější, integrací některých z těchto platforem s cílem zvýšit efektivitu procesů výboru SRB.

Řada činností se vrátila na úroveň před pandemií, například rozpočtové a finanční řízení, kde výdaje oproti předchozím letům vzrostly. V důsledku inflace se převody v porovnání s předchozími roky zvýšily. Celkové plnění rozpočtu činilo 95 %<sup>60</sup>. Oddělení lidských zdrojů pokračovalo v průběhu celého roku v náborových kampaních, čímž se téměř naplnil plán pracovních míst výboru SRB, a to při výrazně nižší míře rotace. Kromě toho se častěji obnovují činnosti v oblasti vzdělávání a rozvoje přizpůsobené novému hybridnímu prostředí, jakož i akce s osobní účastí.

Vnější zviditelnění výboru SRB se v průběhu roku zlepšilo díky aktivní komunikaci. Na dvou hlavních uspořádaných akcích, společné konferenci ECB a výboru SRB a výroční konferenci výboru SRB, se sešli účastníci z nejrůznějších oblastí a proběhly na nich zajímavé diskuse o rámci pro řešení problémů a jeho budoucnosti, o úspěších výboru SRB a o budoucím vývoji.

Pokud jde o soudní řízení, výbor SRB v průběhu roku zaznamenal různé důležité rozsudky, jako je první rozsudek týkající se podstatných aspektů programu řešení krize přijatého výborem SRB v souvislosti s bankou Banco Popular Español (viz oddíl 2.3.4), který bude formovat tuto oblast práce v budoucích letech. Výbor SRB obdržel rovněž dvě usnesení Soudního dvora týkající se příspěvků předem, na základě kterých organizace okamžitě přijala opatření. Počet případů předložených odvolací komisi se v průběhu roku zvýšil (viz oddíl 2.3.5).

<sup>60</sup> Bez nepředvídaných výdajů.



## 2.2. Rozhodování

Rozhodovací orgány výboru SRB se v průběhu roku scházely a rozhodovaly ve svých příslušných oblastech odpovědnosti. V roce 2022 se konalo šest zasedání výboru SRB v rámci plenárního zasedání, devět zasedání výboru SRB v rámci omezeného výkonného zasedání a 25 zasedání výboru SRB v rámci rozšířeného výkonného zasedání, přičemž 10 se jich týkalo případů řešení krize a 15 souviselo s cyklem plánování řešení krizí.

Zahájeno bylo více než 600 písemných postupů, včetně 16 písemných postupů, které byly uspořádány v rámci plenárního zasedání, 65 písemných postupů v rámci omezeného výkonného zasedání a 239 písemných postupů rozšířeného výkonného zasedání, které se týkaly zejména cyklů plánování řešení krizí na roky 2021 a 2022, přičemž 20 souviselo s případy řešení krize. Všechny postupy byly podpořeny on-line platformou, která byla navržena tak, aby tento proces usnadnila (viz oddíl 2.3.2).

**Obrázek 13. Rozhodování výboru SRB**

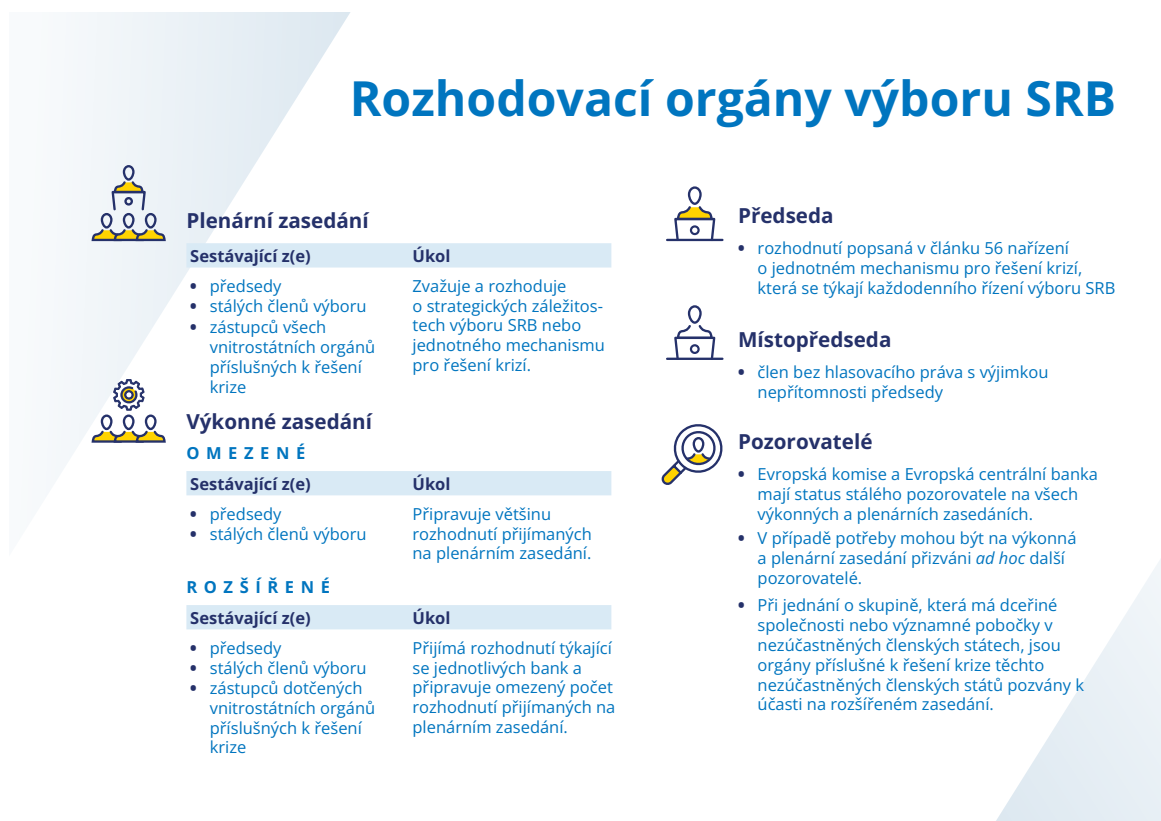

## 2.3. Hlavní změny

Následující pododdíly představují hlavní milníky, kterých horizontální funkce výboru SRB dosáhly v roce 2022.

### 2.3.1. Sekretariát výboru SRB

Sekretariát výboru SRB pokračoval v posilování řídicích a rozhodovacích procesů výboru, zejména tím, že dále optimalizoval své pracovní postupy, včetně procesů pro přijímání rozhodnutí různých orgánů.

Útvar pro správu údajů plnil své pravidelné úkoly, udržoval přístupová práva zaměstnanců výboru SRB a v průběhu roku připravil a provedl akční plán k řešení doporučení interního auditu ohledně správy dokumentů a záznamů. Útvar pracoval také na druhé verzi elektronického systému pro správu dokumentů a záznamů výboru SRB (EDRMS2) a na nákupu knih pro knihovnu výboru SRB. Připravil také službu elektronických knih, kterou v roce 2023 plánuje nabídnout všem zaměstnancům výboru SRB.

### 2.3.2. Informační a komunikační technologie

Výbor SRB pokračoval v provádění iniciativ v reakci na vyvíjející se potřeby výboru SRB a jednotného mechanismu pro řešení krizí. V roce 2022 poskytoval tým výboru SRB pro informační a komunikační podporu zaměstnancům pravidelnou podporu, pokračoval ve vývoji digitálních nástrojů a platforem a zaměřil se na kybernetickou bezpečnost, která je stále větší hrozbou.

### Interní podpora

Během třetího roku, kdy významná část práce probíhala na dálku, poskytovalo oddělení IKT zásadní služby pro činnost výboru SRB a zajišťovalo úplnou dostupnost služeb IKT, která se v průběhu celého roku blížila 100 %.

### V roce 2022 výbor SRB:

- ▶ spravoval 1 144 účtů a 1 143 e-mailových schránek,
- ▶ sdílel 208 GB dokumentů se třetími stranami prostřednictvím 94 prostorů pro spolupráci,
- ▶ uspořádal měsíčně přibližně 2 200 zasedání na dálku s celkovou dobou trvání zhruba 100 000 minut měsíčně,
- ▶ spravoval 187 000 sdílených složek zabírajících 2,13 TB místa na disku (25násobek celkového komprimovaného prostoru Wikipedie bez médií),
- ▶ zpracoval informace od přibližně 120 bankovních skupin na třech vykazovaných úrovních (samostatné, konsolidované, skupiny řešící krizi) zastupujících více než 900 institucí, které jsou v přímé působnosti výboru SRB.

### Digitalizace: nástroje a platformy

V roce 2022 pokračoval výbor SRB ve vývoji různých platform podle plánu a začal rozvíjet platformy nové. Hlavní vývoj v průběhu roku byl následující:

- ▶ **FORA** je aplikace IKT, která sekretariátu výboru SRB umožňuje řídit písemné postupy výboru. Na konci března 2022 byla vydána technická verze aplikace FORA 3.1, která integruje tuto platformu s platformou Připravenost na krizi s cílem zefektivnit procesy v případě krize, zkrátit dobu zpracování a omezit možné lidské chyby.
- ▶ **Platforma pro referenční údaje** je interní aplikace výboru SRB, která spravuje základní údaje o finančních institucích pro interní použití výboru SRB, přičemž výbor SRB vydal několik verzí.
- ▶ Pokud jde o sběr a správu údajů, výbor SRB zavedl druhou verzi **brány pro certifikaci údajů**, což je interní platforma zajišťující kvalitu údajů spravovaných v rámci cyklu plánování řešení krizí, a zahájil vývoj třetí verze, která bude podporovat cyklus sběru údajů v roce 2023. V roce 2022 výbor SRB rovněž řídil **cyklus sběru údajů o Jednotném fondu pro řešení krizí** pro příspěvky předem a zahájil přípravu portálu pro sběr údajů za rok 2023, přičemž první cyklus měl být proveden pouze ve formátu XBRL-XML.
- ▶ Pokud jde o analýzu údajů, výbor SRB použil první verzi **posouzení veřejného zájmu** pro údaje o swapech úvěrového selhání, uskutečnil konzultaci týkající se centralizovaných protokolů a posílil pracovní tok v rámci postupu posuzování veřejného zájmu. V roce 2022 zavedl výbor SRB tři verze **databáze pro analýzu investic** za účelem automatizace a zlepšení výkonnosti a kapacit výboru SRB v oblasti vykazování rizik ve vztahu k Jednotnému fondu pro řešení krizí. Aplikace, která shromažďuje údaje od různých poskytovatelů údajů v jediné databázi, posílila spolehlivost procesu vytváření portfolia (viz oddíl 1.6).
- ▶ Pokud jde o nové aplikace a nástroje, v roce 2022 zavedl výbor SRB první verzi **aplikace pro příspěvky na správní výdaje**, která umožňuje shromažďovat a ověřovat údaje, vypočítávat příspěvky institucí, vytvářet a odesílat faktury a v případě potřeby generovat upomínky. Výbor SRB zahájil vývoj druhé verze (která má být připravena pro cyklus na rok 2023) s cílem vylepšit aplikaci na základě zpětné vazby získané od podniků, které ji používají.

- ▶ V roce 2022 zahájil výbor SRB rovněž vývoj nové platformy, která bude navržena jako prostředí založené na spolupráci pod názvem **Integrovaný informační systém pro řešení krizí (IRIS)** na podporu provádění cyklu plánování řešení krizí. Vývoj, který začal v říjnu 2022 a bude zahrnovat aktivní účast zúčastněných stran, zejména vnitrostátních orgánů příslušných k řešení krize, bude využívat prvky a funkce platformy Přípravenost na krize. První verze aplikace bude dodána na konci listopadu 2023 na podporu provedení cyklu plánování řešení krizí na rok 2024 a další dvě verze jsou plánovány do konce roku 2024.

### Bezpečnost IKT a kybernetická bezpečnost

V roce 2022 bylo jako nová funkce správy a řízení v rámci výboru SRB zavedeno řízení bezpečnostních rizik v oblasti IKT. Cílem je zajistit druhou linii obrany, pokud jde o bezpečnost IKT, a posílit identifikaci a řešení bezpečnostních rizik v oblasti IKT, která by mohla negativně ovlivnit dosažení cílů výboru SRB.

V průběhu roku výbor SRB uskutečnil školení a informační kampaň o bezpečnosti IKT, jež se týkaly všech zaměstnanců. V dubnu a říjnu 2022 absolvovali zaměstnanci výboru SRB navíc cvičení týkající se cíleného phishingu. Cvičení trvalo tři dny, během nichž byly zaznamenávány akce uživatelů a poskytována zpětná vazba. Byl zaveden formální proces řízení zranitelností, který funguje od ledna 2023.

#### 2.3.3. Zařízení

Ve druhém čtvrtletí roku byla postupně zrušena omezení související s pandemií, což zvýšilo počet zaměstnanců v kanceláři i počet zasedání s osobní účastí v průběhu roku. V této souvislosti spustil výbor SRB portál pro správu zařízení s cílem zvýšit účinnost v oblasti hlášení problémů a požadovaných služeb souvisejících se zařízeními. V průběhu roku navíc tým výboru SRB pro správu zařízení zajistil logistiku pro druhou budovu, která by měla být dokončena v 1. čtvrtletí roku 2023.

#### 2.3.4. Právní útvar výboru SRB

Výbor SRB působí v měnícím se a složitém regulačním prostředí, v němž je pro plnění mandátu výboru SRB zásadní průběžná právní pomoc v souvislosti se složitým právním rámcem. Pomoc je poskytována zejména prostřednictvím dvou činností: právního poradenství a konzultací.

#### Právní poradenství

V roce 2022 pokračoval právní útvar výboru SRB v poskytování právního poradenství v souvislosti s právem EU a bankovní unie, přičemž se zaměřil zejména na rámec EU pro řešení krizí, mimo jiné v oblastech plánování řešení krizí a posouzení způsobilosti k řešení krize, stanovení minimálních požadavků na kapitál a způsobilé závazky, opatření v oblasti připravenosti na krizi a řešení krize a záležitostí týkajících se Jednotného fondu pro řešení krizí. Poskytování právního poradenství na různých

úrovních organizace zajistilo konzistentní provádění právního rámce a další rozvoj politik výboru SRB. Celkem 96,24 % žádostí o poskytnutí poradenství bylo vyřízeno včas<sup>61</sup>.

Po celý rok právní útvar připravoval a koordinoval činnost právní sítě, což je fórum právních odborníků z vnitrostátních orgánů příslušných k řešení krize a výboru SRB. Tato síť, která zahrnuje zástupce výboru SRB, vnitrostátních orgánů příslušných k řešení krize, Komise, ECB a orgánu EBA, napomáhá společnému chápání právních otázek, které ovlivňují fungování jednotného mechanismu pro řešení krizí, a usiluje o jednotné uplatňování rámce EU pro řešení krizí v rámci bankovní unie.

### Soudní řízení

Právní útvar výboru SRB zastupuje výbor SRB před odvolací komisí, Tribunálem a Soudním dvorem. Pokud jde o soudní řízení probíhající v roce 2022 u Soudního dvora, projednáváno bylo 221 věcí, z nichž se více než polovina (120 věcí) týkala rozhodnutí přijatých v rámci rozhodování o výkonu pravomocí k řešení krize ze strany výboru SRB ve vztahu k bankám Banco Popular Español, ABLV, PNB Banka a Sberbank. Celkem 90 žalob se týká rozhodnutí přijatých v souvislosti s příspěvků předem do Jednotného fondu pro řešení krizí za roky 2016 až 2022.

Dne 1. června 2022 Tribunál poprvé rozhodl o podstatných aspektech programu řešení krize přijatého výborem SRB ve vztahu k bance **Banco Popular Español**. V pěti věcech<sup>62</sup>, které Soudní dvůr označil za „pilotní“ z více než 100 žalob podaných akcionáři a věřiteli banky Banco Popular Español, bylo vyneseno celkem pět rozsudků. Žaloby se týkaly zrušení programu řešení krize a/nebo rozhodnutí Komise o schválení spolu se žádostmi o náhradu škody.

Rozsudky<sup>63</sup> obsahovaly závěr, že rozhodnutí výboru SRB o bance Banco Popular Español byla zákonná, zamítly žalobu na náhradu škody a stanovily, že žalobci mají uhradit náklady výboru SRB.

<sup>61</sup> Do 14 pracovních dnů.

<sup>62</sup> Původně bylo jako „pilotní“ označeno šest věcí, jednu z nich však Soudní dvůr prohlásil v březnu 2021 za nepřijatelnou.

<sup>63</sup> Celý dokument je k dispozici na adrese:

věc T-481, *Fundación Tatiana Pérez de Guzmán el Bueno a SFL v. výbor SRB*:

<https://curia.europa.eu/juris/document/document.jsf?text=&docid=263447&pageIndex=0&doclang=en&mode=lst&dir=&occ=first&part=1&cid=329>

věc T-510/17, *Del Valle Ruiz a další v. Komise a výbor SRB*:

<https://curia.europa.eu/juris/document/document.jsf?text=&docid=260163&pageIndex=0&doclang=en&mode=lst&dir=&occ=first&part=1&cid=3292>

věc T-523/17, *Eleveté Invest Group a další v. Komise a výbor SRB*:

<https://curia.europa.eu/juris/document/document.jsf?text=&docid=263793&pageIndex=0&doclang=en&mode=lst&dir=&occ=first&part=1&cid=3292>

věc T-570/17, *Algebris (UK) y Anchorage Capital Group v. Komise*:

<https://curia.europa.eu/juris/document/document.jsf?text=&docid=263795&pageIndex=0&doclang=en&mode=lst&dir=&occ=first&part=1&cid=329>

věc T-628/17 | *Aeris Invest v. Komise a výbor SRB*:

<https://curia.europa.eu/juris/document/document.jsf?text=&docid=263797&pageIndex=0&doclang=en&mode=lst&dir=&occ=first&part=1&cid=3292>

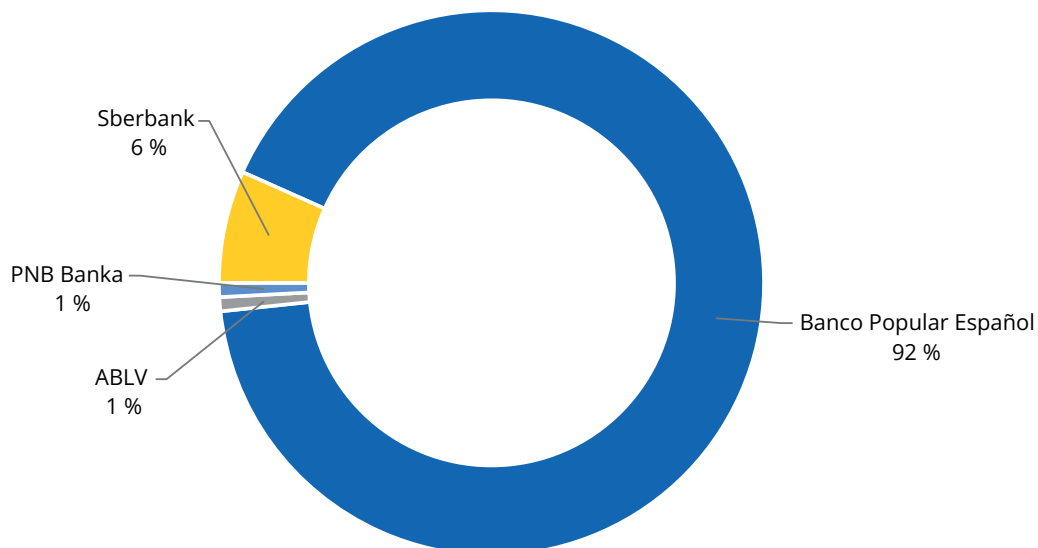
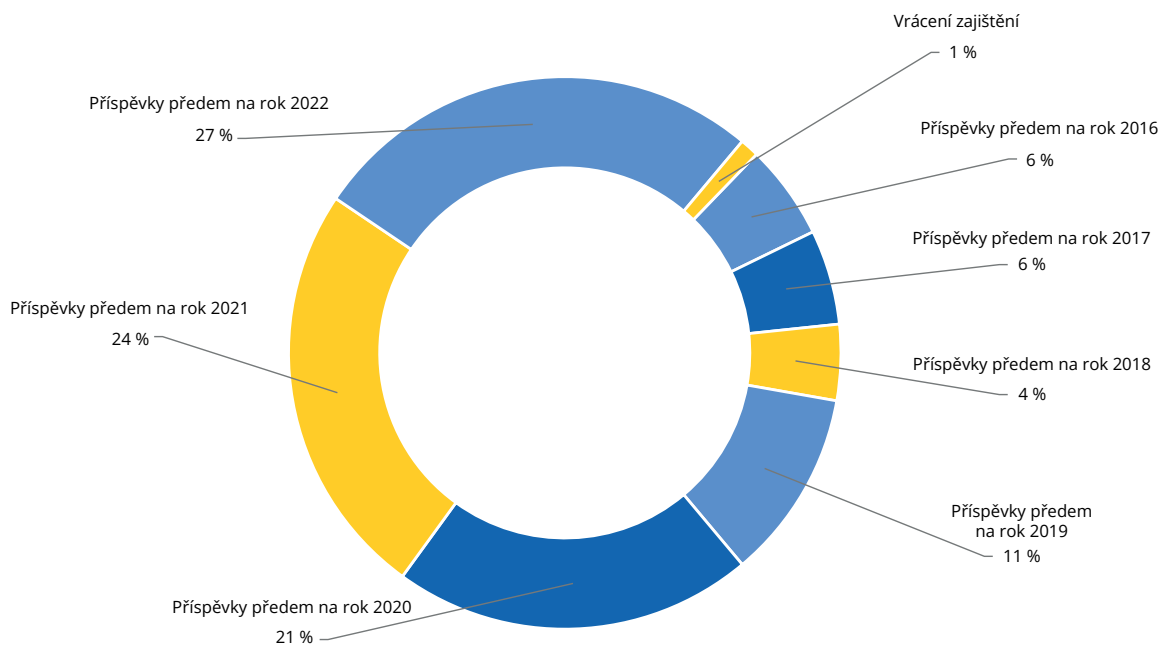
**Obrázek 14. Procentní podíl probíhajících soudních sporů podle tématu****PROBÍHAJÍCÍ SOUDNÍ SPORY TÝKAJÍCÍ SE ROZHODNUTÍ O ŘEŠENÍ KRIZE****PROBÍHAJÍCÍ SOUDNÍ SPORY TÝKAJÍCÍ SE PŘÍSPĚVŮ PŘEDEM**



Další hlavní závěry rozsudků jsou tyto:

- ▶ Proti programu řešení krize přijatému výborem SRB lze podat žalobu samostatně. Není nutné podávat žalobu také proti rozhodnutí Komise o schválení.
- ▶ Nevyslechnutí žalobců v řízení o řešení krize banky Banco Popular představuje omezení práva být vyslechnut. Je to však odůvodněné a nezbytné k dosažení cíle obecného zájmu a ve věci týkající se banky Banco Popular Español to respektuje zásadu proporcionality.
- ▶ Některé informace, které má výbor SRB k dispozici a které jsou obsaženy v programu řešení krize, v ocenění 2 a v dokumentech, z nichž výbor SRB vycházel při přijímání programu řešení krize, jsou důvěrné a podléhají profesnímu tajemství. Po přijetí programu řešení krize nemají akcionáři a věřitelé právo na přístup k celému spisu týkajícímu se tohoto řešení krize.
- ▶ Nařízení o jednotném mechanismu pro řešení krizí neporušuje zásady týkající se přenesení pravomocí. Normotvůrce EU svěřil instituci (konkrétně Komisi nebo Radě) právní a politickou odpovědnost za stanovení politiky EU v oblasti řešení krizí prostřednictvím schválení diskrečních aspektů řešení krize, aby program měl právní účinky.
- ▶ Výbor SRB a Komise se nedopustily zjevně nesprávného posouzení, když dospěly k závěru, že byly splněny podmínky stanovené v čl. 18 odst. 1 nařízení o jednotném mechanismu pro řešení krizí pro přijetí programu řešení krize v souvislosti s bankou Banco Popular Español.
- ▶ Pokud jde o postup prodeje, Soudní dvůr potvrzuje rozhodnutí výboru SRB požádat vnitrostátní orgán příslušný k řešení krize, aby kontaktoval pouze subjekty, které se účastnily předchozího řízení o soukromém prodeji společnosti Banco Popular Español. Vnitrostátní orgán příslušný k řešení krize je oprávněn omezit svou výzvu pouze na konkrétní potenciální kupující.
- ▶ Vzhledem k naléhavosti situace se výbor SRB mohl při přijímání programu řešení krize opřít o prozatímní ocenění. Vzhledem k časovým omezením a omezeným dostupným informacím jsou některé nejistoty a odhady nedílnou součástí jakéhokoli prozatímního ocenění a výhrady vyslovené odborníkem, který toto ocenění provedl, nemohou znamenat, že nebylo poctivé, obezřetné a realistické.
- ▶ Soudní dvůr vylučuje nároky na náhradu škody vůči výboru SRB a Komisi. Žalobci neprokázali, že výbor SRB nebo Komise porušily zásadu zachování důvěrnosti nebo povinnost zachovávat profesní tajemství. Výbor SRB a Komise jednaly v souladu s právními předpisy a nezveřejnily žádné důvěrné informace o postupu řešení krize banky Banco Popular.

Proti čtyřem z pěti rozsudků byl u Soudního dvora podán opravný prostředek, zatímco jeden rozsudek nabyl právní moci.

### **Věci týkající se příspěvků předem do Jednotného fondu pro řešení krizí**

V březnu 2022 vydal Soudní dvůr dvě usnesení týkající se dvou odvolání proti rozhodnutí o výpočtu příspěvků předem do Jednotného fondu pro řešení krizí za rok 2017. Podobně jako v rozsudku Soudního dvora ze dne 15. července 2021 týkajícím se stejného cyklu příspěvků potvrdil Soudní dvůr legalitu právního rámce, z něhož výpočet příspěvku předem vychází, rozhodnutí o výpočtu však zrušil kvůli nedostatečnému odůvodnění. Po vydání těchto dvou usnesení obnovil

Tribunál všechna řízení týkající se cyklů příspěvků předem, která byla do vydání těchto rozhodnutí pozastavena. V zájmu řádného výkonu spravedlnosti se výbor SRB rozhodl provést pokyny Soudního dvora týkající se standardu pro odůvodnění rozhodnutí o příspěvcích předem a znovu přijmout rozhodnutí, která jsou předmětem odvolání, a to pro příslušné cykly příspěvků. Výbor SRB tak umožnil Tribunálu rozhodnout o hmotněprávních důvodech uplatněných žalobci a objasnit výklad právního rámce.

### 2.3.5. Odvolací komise

Podle čl. 85 odst. 3 nařízení o jednotném mechanismu pro řešení krizí lze některá rozhodnutí výboru napadnout u odvolací komise výboru SRB. Je možné napadnout rozhodnutí, která se týkají stanovování minimálních požadavků na kapitál a způsobilé závazky, překážek řešení krize, zjednodušených povinností určitých institucí, žádostí o přístup veřejnosti k dokumentům, jakož i příspěvků institucí na správní výdaje výboru SRB.

V návaznosti na činnost uskutečněnou v roce 2021 vydala odvolací komise v první polovině roku 2022 konečná rozhodnutí o dvou ze tří odvolání obdržných koncem roku 2021, a to ve věci 2/2021 a ve věci 3/2021, zatímco v případě třetího odvolání, věci 1/2022, vydala odvolací komise rozhodnutí o přípustnosti dané věci. V době vypracovávání této zprávy odvolací řízení dosud probíhá. Všechna tři odvolání se týkají stanovení minimálního požadavku na kapitál a způsobilé závazky.

V průběhu roku 2022 bylo odvolací komisi podáno dalších šest odvolání, dvě odvolání proti rozhodnutí o stanovení minimálního požadavku na kapitál a způsobilé závazky a čtyři odvolání proti rozhodnutí výboru SRB o přístupu k dokumentům výboru.

V roce 2022 odvolací komise dokončila zavádění tematického rejstříku, což je služba, která má usnadnit přístup k rozhodnutím odvolací komise a která byla zřízena podle čl. 24 odst. 2 jednacího řádu odvolací komise ve znění revidovaném v roce 2020.

### 2.3.6. Komunikace

V roce 2022 pokračoval výbor SRB v propagaci a vysvětlování činnosti výboru SRB a jeho klíčových úkolů, jakož i v investování do připravenosti na krizovou komunikaci, a to jak interně, tak s vnitrostátními orgány příslušnými k řešení krize. V roce 2022 umožnila komunikace v souvislosti s případem řešení krize banky Sberbank první realizaci rozsáhlého plánu krizové komunikace pro scénáře řešení krize.

V roce 2022 se dále rozvíjelo komunikační fórum jednotného mechanismu pro řešení krizí, a to budováním kapacit a sdílením poznatků a osvědčených postupů. Síť složená z odborníků na komunikaci z výboru SRB, vnitrostátních orgánů příslušných k řešení krize, ECB a Komise uspořádala v červnu výroční akci, která se zaměřila na zkušenosti a poznatky získané v souvislosti s případem banky Sberbank.

Práce výboru SRB při vytváření uživatelsky přívětivějších externích internetových stránek a vypracování strategie pro sociální média přispěla jak k vytváření publika, tak k interakci. Co se týče obsahu, populární série blogů a podcastů umožňují výboru SRB komunikovat jazykem, který je přístupnější.

Byl proveden výzkum toho, jak výbor SRB komunikuje se zúčastněnými stranami z odvětví, a doporučení, k nimž se dospělo, jsou postupně prováděna, a to i prostřednictvím tvorby politických dokumentů, pokynů a informací, jakož i využití infografik, videí a jiných nástrojů k vysvětlení klíčových pojmů a údajů. Výbor SRB zároveň pokračoval v aktivním programu technických brífinků, školení, rozhovorů a zodpovídání dotazů, jakož i v hojně navštěvované každoroční snídani s novináři.

#### Klíčové údaje v oblasti komunikace výboru SRB v roce 2021

- ▶ Návštěvy webových stránek: 203 % oproti roku 2021
- ▶ Sledující na LinkedIn: nárůst počtu sledujících o 16 % oproti roku 2021
- ▶ Sledující na Twitteru: nárůst počtu sledujících o 9 % oproti roku 2021
- ▶ Přeloženo 18 036 stran
- ▶ 90 vyškolených zaměstnanců

Výbor SRB v průběhu roku uspořádal tři klíčové akce: dubnovou právní konferenci, společnou konferenci výboru SRB a ECB v červnu a výroční konferenci výboru SRB v září. Na první právní konferenci se diskutovalo o aktuálních otázkách týkajících se regulace bankovního sektoru v EU i mimo ni a uspořádána byla řada odborných panelů složených z předních právníků z této oblasti, soudců a akademiků. První společná konference výboru SRB a ECB nazvaná „Zkouška časem; deset let poté“ byla uspořádána v prostorách výboru SRB a osobně se jí zúčastnilo přibližně 80 účastníků, přičemž více než 5 000 osob sledovalo konferenci během dvou dnů on-line. Na konferenci vystoupili zástupci Komise, ECB a výboru SRB, jakož i Parlamentu, orgánu EBA, odvětví a akademické obce. Prostřednictvím hlavních řečníků a panelových diskusí se konference zaměřila na úspěchy v oblasti zvládnutí finančních krizí, provozní odolnost bankovního sektoru a na budoucí vývoj: jak se může bankovní sektor v nadcházejícím desetiletí změnit a jaké úpravy budou nezbytné pro další ochranu finanční stability a daňových poplatníků.

Na výroční konferenci výboru SRB, která se konala dne 19. září pod názvem „Evropské banky: způsobilé k řešení krize a připravené na krizi?“, vystoupila řada řečníků na vysoké úrovni. V hlavních projevech a panelových diskusích se hovořilo o současné situaci a budoucnosti rámce způsobilosti k řešení krize, jakož i o pokroku v bankovní unii a o práci, která je dosud zapotřebí k zajištění způsobilosti bank k řešení krize v návaznosti na poslední rok přechodného období.

## 2.4. Rozpočtové a finanční řízení

Celkově se plnění rozpočtu (v prostředcích na závazky bez nepředvídaných událostí) ve srovnání s rokem 2021 zlepšilo o 8 % a dosáhlo 95 %. Cílové zlepšení o 2 % bylo překročeno díky vyššímu čerpání prostředků v rámci hlav 1 a 3 (viz přílohy III a V). Počet platebních operací a operací finančních závazků se oproti roku 2021 zvýšil, zatímco počet inkasních příkazů je na podobné úrovni. Rozpočtové řízení výboru SRB odráží efektivní a účinné systémy, přičemž přibližně 97 % faktur bylo uhrazeno včas. Do konce 4. čtvrtletí bylo provedeno rovněž 15 rozpočtových převodů v celkové výši přibližně 7,1 milionu EUR v souvislosti s projekty, které nebyly původně plánovány, a v důsledku inflačního tlaku.

### 2.4.1. Příjmy

Od roku 2022 přizpůsobil výbor SRB svůj postup pozměněnému nařízení Komise v přenesené pravomoci (EU) 2017/2361. Časový harmonogram výběru příspěvků se změnil a výbor SRB vybíral příspěvky na správní výdaje ve dvou cyklech; významné instituce zaplatily zálohy v 1. čtvrtletí a převedly své konečné platby ve 3. čtvrtletí.

### Zálohy

Postup týkající se záloh na rok 2022 byl zahájen v prosinci 2021 a poté v lednu následovala fáze konzultací. Výbor SRB se rozhodl v roce 2022 získat formou záloh částku ve výši 30 milionů EUR, která má být vybrána od institucí v přímé působnosti výboru SRB (120 subjektů a skupin) a následně formou individuálních ročních příspěvků těchto institucí ve 3. čtvrtletí roku 2022. Celková částka záloh byla úspěšně vybrána do poloviny dubna 2022.

### Roční příspěvky

Celková výše ročních příspěvků vybraných v roce 2022 činila 75 milionů EUR a byla získána od 2 237 subjektů a skupin. Na konci prosince 2022 neuhradilo své příspěvky pouze pět institucí, a to z důvodu insolvenčních řízení, fúzí nebo jiných zvláštních případů.

Během konzultační fáze obdržel výbor SRB 12 relevantních podání. Po analýze dospěl výbor SRB k závěru, že žádná z připomínek nevyžaduje změnu postoje vyjádřeného v předběžných oznámeních o příspěvcích nebo výpočtech<sup>64</sup>. Koncem roku 2022 se začal výbor SRB zabývat zálohami na příspěvky na správní výdaje pro rok 2023.

<sup>64</sup> Výběr příspěvků byl podpořen portálem vyvinutým výborem SRB (příspěvky na správní výdaje, portál ADMC), který institucím umožňuje bezpečný a efektivní přístup k informacím a jejich výměnu s výborem SRB.

### 2.4.2. Výdaje

Rozpočtové výdaje zahrnují platby provedené s použitím prostředků přidělených na probíhající rok a přidělených prostředků převedených z předchozího rozpočtového roku. V následujících odstavcích je shrnuto čerpání prostředků podle jednotlivých hlav. Podrobnější informace jsou uvedeny v příloze V.

V roce 2022 vytvořil výbor SRB 611 rozpočtových závazků ve výši 106,2 milionu EUR v části I rozpočtu a 232,5 milionu EUR v části II rozpočtu a zpracoval 2 002 plateb v celkové výši 92,9 milionu EUR v části I rozpočtu a 128,1 milionu EUR v části II rozpočtu.

Míra plnění rozpočtu na rok 2022 činila 94,8 % u prostředků na závazky a 91,2 % u prostředků na platby bez nepředvídaných výdajů v kapitole 32. Z prostředků převedených z roku 2021 bylo navíc v roce 2022 zpracováno 203 plateb ve výši 3,3 milionu EUR. Z roku 2022 byly do roku 2023 převedeny prostředky ve výši 5,7 milionu EUR. V následujících odstavcích jsou uvedeny podrobnosti o plnění rozpočtu podle hlav:

| Hlava 1: Výdaje na zaměstnance            |              |                      |                                     |                              |
|-------------------------------------------|--------------|----------------------|-------------------------------------|------------------------------|
| Konečný rozpočet po provedení převodů EUR | Přiděleno    |                      | Používá se v prostředcích na platby |                              |
|                                           | EUR          | % konečného rozpočtu | EUR                                 | % z celkové přidělené částky |
| 58,6 milionu                              | 57,6 milionu | 98,2 %               | 56,7 milionu                        | 98,5 %                       |

V případě hlavy 1 byly úrovně závazků a plateb vyšší než v roce 2021, a to v důsledku nižší míry neobsazenosti v průběhu roku 2022 a nárůstu mzdových nákladů. Hlavní oblast výdajů se týkala zaměstnanců výboru SRB v činné službě. Částka ve výši 52,5 milionu EUR odpovídá mzdovým prostředkům, částka 1,7 milionu EUR střediskům péče o děti předškolního věku a školní vzdělávání a 1,6 milionu EUR administrativní pomoci od orgánů Společenství.

| Hlava 2: Výdaje na infrastrukturu         |              |                      |                                     |                              |
|-------------------------------------------|--------------|----------------------|-------------------------------------|------------------------------|
| Konečný rozpočet po provedení převodů EUR | Přiděleno    |                      | Používá se v prostředcích na platby |                              |
|                                           | EUR          | % konečného rozpočtu | EUR                                 | % z celkové přidělené částky |
| 17,9 milionu                              | 16,8 milionu | 93,9 %               | 12,4 milionu                        | 73,9 %                       |

V hlavě 2 byly hlavními oblastmi výdajů pronájem budovy výboru SRB ve výši 3,51 milionu EUR a správní náklady na IKT ve výši 5,9 milionu EUR. Snížení prostředků na závazky z 98,2 % v roce 2021 na 93,9 % v roce 2022 vysvětluje odklad stěhování do druhé budovy v březnu 2023.

| Hlava 3: Provozní výdaje                  |              |                      |                                     |                              |
|-------------------------------------------|--------------|----------------------|-------------------------------------|------------------------------|
| Konečný rozpočet po provedení převodů EUR | Přiděleno    |                      | Používá se v prostředcích na platby |                              |
|                                           | EUR          | % konečného rozpočtu | EUR                                 | % z celkové přidělené částky |
| 59,1 milionu                              | 31,8 milionu | 53,8 %               | 23,8 milionu                        | 74,7 %                       |

Hlava 3 je určena výhradně na provozní výdaje související s prováděním nařízení o jednotném mechanismu pro řešení krizí a zahrnuje kapitolu 31 pro činnosti výboru SRB a kapitolu 32 pro nepředvídané výdaje. Pokud jde o kapitolu 31, výkon činností byl nižší, než se plánovalo, ačkoli se ve srovnání s rokem 2021 zvýšil. Pokud jde o kapitolu 32, která slouží k pokrytí nepředvídaných výdajů souvisejících s hlavním posláním výboru SRB, většina plánovaného rozpočtu, který byl určen na případné případy řešení krizí, zůstala nepřidělená. Tato rozpočtová položka je i nadále důležitá pro plnění mandátu výboru SRB, pokud by současně probíhalo více případů řešení krizí. Celková míra plnění této hlavy činila 53,8 %. Bez kapitoly 32, která odpovídá nepředvídaným výdajům výboru SRB, však míra čerpání prostředků na platby činí 83 %.

#### 2.4.3. Výsledek plnění rozpočtu

Pro rok 2022 se výsledek plnění rozpočtu odhaduje na 24,7 milionu EUR (ve srovnání s částkou 36,82 milionu EUR v roce 2021) a po schválení výborem na plenárním zasedání v září 2023 bude zanesen do rozpočtu na rok 2023. Výsledek plnění rozpočtu bude odečten od příspěvků na správní výdaje, které mají být vybrány v roce 2024.

#### 2.4.4. Zadávání veřejných zakázek

V roce 2022 zahájil výbor SRB 60 zadávacích řízení a po úspěšném dokončení zadávacího řízení, zejména zvláštních jednacích řízení a řízení s nízkou a střední hodnotou, jakož i opětovného zahájení řízení podle rámcových smluv, zadal 49 zakázek. Více informací je uvedeno v příloze VIII. Zavedení podpůrných elektronických nástrojů (např. nástroje pro správu produktového portfolia, kvalifikovaných elektronických podpisů) a neustálé úsilí o zlepšení postupů zadávání veřejných zakázek vedlo ke zvýšení efektivity a snížení administrativní zátěže.



## 2.5. Řízení lidských zdrojů

### 2.5.1. Specifická opatření kvůli pandemii covidu-19

V první polovině roku 2022 došlo k řadě iniciativ na podporu dobrých pracovních podmínek zaměstnanců a k zamezení negativním dopadům dlouhodobé práce z domova, jako je týden zdraví a pohody v dubnu, dny flexibility nebo iniciativa „Pojďme se vzájemně seznámit!“, jejímž cílem je spojit zaměstnance z různých oddělení a různých národností, nováčky i zaměstnance, kteří ve výboru SRB působí delší dobu. S postupným snižováním počtu případů onemocnění covid-19 se zaměstnanci výboru SRB začali v průběhu roku 2022 postupně častěji vracet do kanceláře a většina opatření souvisejících s pandemií covidu-19 byla zrušena.

### 2.5.2. Zapojení a udržení zaměstnanců

Výbor SRB pokračoval v úsilí o nábor vysoce kvalifikovaných zaměstnanců, aby získal pevný základ pro svoji činnost. Celkový počet zaměstnanců v roce 2022 vzrostl o 15 % a na konci roku činil počet dočasných zaměstnanců 427 z celkového počtu 450 pracovních míst uvedených v plánu pracovních míst na rok 2022. Míra volných pracovních míst během roku činila 8,7 %, což je méně, než se plánovalo. Téměř 50 % všech naborů v roce 2022 se týkalo profilů pro řešení krizí (odborníci a vedoucí odborníci).

**Tabulka 7. Počet zaměstnanců v jednotlivých kategoriích v porovnání s plánem pracovních míst**

| Kategorie                  | Počet zaměstnanců na konci roku 2020 | Počet zaměstnanců na konci roku 2021 | Počet zaměstnanců na konci roku 2022 | Plán pracovních míst na rok 2022 |
|----------------------------|--------------------------------------|--------------------------------------|--------------------------------------|----------------------------------|
| Dočasní zaměstnanci        | 372                                  | 371                                  | 427                                  | 450                              |
| Vyslaní národní odborníci  | 19                                   | 22                                   | 20                                   | 35                               |
| Stážisté                   | 10                                   | 7                                    | 10                                   | 10                               |
| Poradci                    | 30                                   | 35                                   | 43                                   | není relevantní                  |
| Zaměstnanci agentury práce | 12                                   | 23                                   | 15                                   | není relevantní                  |
| CELKEM                     | 443                                  | 458                                  | 515                                  | 495                              |

### 2.5.3. Vzdělávání a rozvoj

V roce 2022 zveřejnil výbor SRB svou strategii v oblasti vzdělávání a rozvoje. Strategie poskytuje informace o procesu učení a metodikách, typech vzdělávacích intervencí, externím školení a dalších souvisejících tématech.

V průběhu roku 2022 pokračoval výbor SRB v zajišťování vysokého počtu interních vzdělávacích akcí, kterých se uskutečnilo celkem 184, včetně obecných iniciativ zaměřených na práci v „novém normálu“, technických kurzů a akcí zaměřených na rozvoj týmu. Školení zahrnovala také vzdělávacích kurzy pro nové zaměstnance. Mimoto probíhala spolupráce s dalšími zúčastněnými stranami, jako je Komise a ECB, v oblasti poskytování odborné přípravy zaměřené na technické a přenositelné dovednosti.

#### 2.5.4. Transformace lidských zdrojů

V roce 2022 pokračovalo oddělení lidských zdrojů v provádění plánu transformace lidských zdrojů a uskutečnilo několik iniciativ ve třech oblastech činnosti:

- ▶ Příležitosti k růstu zaměstnanců: výbor SRB vypracoval rámec kompetencí a prostřednictvím revidované politiky posílil interní mobilitu.
- ▶ Inteligentní spolupráce: byl zaveden nástroj dozoru pro proces nábory zaměstnanců.
- ▶ Výbor SRB stanovil pravidla, která umožňují flexibilní pracovní prostředí založené na spolupráci a podporují dobré pracovní podmínky zaměstnanců.



## 2.6. Vyhodnocení doporučení auditu provedeného v roce 2022

### 2.6.1. Interní audit

Posláním interního auditu je posílit a chránit organizační hodnotu poskytováním objektivní jistoty, doporučení a informací na základě rizik. Mandát funkce interního auditu vychází z nařízení o jednotném mechanismu pro řešení krizí, finančního nařízení výboru SRB a charty interního auditu, která mimo jiné stanovuje zásady nezávislosti a objektivnosti a povinnosti a pravomoci. V souladu s touto chartou předkládá tým interního auditu výboru na jeho plenárním zasedání zprávu o výsledcích své činnosti. Tým interního auditu nejméně jednou ročně předkládá výboru zprávu o své činnosti, hlavních závěrech auditů a stavu zjištění auditu.

V průběhu roku se tým interního auditu zaměřil na pět ověřovacích auditů:

- ▶ správu soudních sporů,
- ▶ právní poradenství,
- ▶ správu dokumentů a záznamů,
- ▶ řízení výkonnosti oddělení lidských zdrojů – řízení talentů,
- ▶ řízení kontinuity činnosti.

Pro první tři auditorské zakázky byly vydány závěrečné zprávy o auditu<sup>65</sup>. Zprávy o auditu obsahovaly zjištění a doporučení, jejichž cílem bylo zlepšit auditované procesy, pokud jde o strukturální a provozní záležitosti, vymezení procesů a kontrolní a monitorovací postupy. Auditované útvary poté vypracovaly akční plány, které bude tým interního auditu v roce 2023 sledovat.

V roce 2022 navázal tým interního auditu na devět ověřovacích auditů týkajících se nábory zaměstnanců, vypracování zásad, řízení změn v oblasti IKT, řízení projektů platformy Přípravenost na krizi, plánování řešení krizí, připravenosti na krize, externího zajištění služeb nebo činností a využívání konzultantů a překlenovacích procesů. V průběhu roku bylo provedeno externí posouzení kvality funkce interního auditu a jeho doporučení se budou uplatňovat od roku 2023.

<sup>65</sup> Poslední zprávy o ověřovacích auditech byly vydány v prvním čtvrtletí roku 2023.

### Stav doporučení interního auditu

V roce 2022 předložil tým interního auditu sedm zjištění (šest se střední prioritou a jedno s nízkou prioritou), pro něž vedení vypracovalo akční plány. Pokud jde o zjištění z auditů uskutečněných v předchozích letech, na konci roku zůstalo otevřených 43 zjištění, z nichž dvě byla kriticky důležitá a deset vysoce prioritních.

Současně bylo na základě následných kontrol uzavřeno šest zjištění s vysokou prioritou, šest zjištění se střední prioritou a dvě zjištění s nízkou prioritou. Řada otevřených zjištění bude přezkoumána v rámci nadcházejících auditů.

Kriticky důležitá zjištění a zjištění s vysokou prioritou poukazují na potřebu dalšího zlepšení v oblasti řízení, plánování a monitorování.

### 2.6.2. Externí audit

Evropský účetní dvůr (EÚD) dokončil svůj roční audit agentur EU (včetně výboru SRB) za rozpočtový rok 2021. EÚD potvrdil, že finanční řízení výboru SRB je v dobré kondici, stejně jako v předchozích letech. Účetní dvůr zejména kontroloval:

- ▶ účetní závěrku výboru SRB, jež obsahuje finanční výkazy a zprávy o plnění rozpočtu za rozpočtový rok končící dnem 31. prosince 2021, a
- ▶ legalitu a správnost operací, na nichž se tato účetní závěrka zakládá.

EÚD je povinen podávat každoročně zprávy o veškerých finančních rizicích souvisejících s jednotným mechanismem pro řešení krizí. Za rozpočtový rok 2021 nevykázaly Komise a Rada žádné podmíněné závazky, zatímco výbor SRB nahlásil určité podmíněné závazky související s probíhajícími soudními spory týkajícími se příspěvků bank do Jednotného fondu pro řešení krizí. Auditóři považují tato zveřejnění za vhodná, doporučují však zlepšit sledování finančního rizika a metodu výpočtu případných náhrad nákladů řízení.

Ustanovení čl. 92 odst. 1–3 nařízení a jednotném mechanismu pro řešení krizí stanoví, že pokud rozhodnutí o řešení krize zahrnuje použití Jednotného fondu pro řešení krizí, vypracuje EÚD zvláštní zprávu. K přípravě výboru SRB na tuto náročnou auditorskou zakázku je nutná úzká spolupráce mezi Evropským účetním dvorem a výborem SRB. V říjnu navštívil Evropský účetní dvůr výbor SRB, aby projednal vzájemná očekávání a vytvořil spolehlivý komunikační kanál s cílem zajistit náležitou spolupráci v této oblasti.

## 2.7. Environmentální řízení

Počátkem roku 2022 představila Komise svou ekologickou strategii, jejímž cílem je jít příkladem a dosáhnout do roku 2030 klimatické neutrality a která zahrnuje cíl snížit do roku 2024 emise skleníkových plynů související s cestováním o 60 %. Výbor SRB uplatnil pokyny Komise na služební cesty.





Single  
Resolution  
Board



# Posouzení účinnosti systémů vnitřní kontroly



## 3.1. Účinnost systémů vnitřní kontroly

Vnitřní kontrola představuje opatření, která vedení a všichni zaměstnanci přijímají k zajištění toho, aby:

- ▶ provozní činnosti byly efektivní a účinné,
- ▶ byly splněny právní a regulační požadavky,
- ▶ finanční zprávy a jiné zprávy o řízení byly spolehlivé a
- ▶ byla chráněna aktiva a informace.

Účinná a efektivní vnitřní kontrola je proto pro každou organizaci zásadní, neboť jde o proces, který zajišťuje, že budou splněny cíle stanovené organizací, které se odrážejí v ročním pracovním programu. Jsou identifikována a řízena potenciální rizika spojená s nedosažením těchto cílů.

Monitorovací cyklus systému vnitřní kontroly výboru SRB je založen na průběžných činnostech a zvláštních pravidelných hodnoceních. Nedostatky zjištěné v rámci monitorovacích činností jsou důležitými prvky, které se zohledňují při celkovém hodnocení existence a fungování systému vnitřní kontroly. Všechny složky a zásady by měly být přítomny a funkční a jednotlivé složky by společně měly dobře fungovat.

### Řízení rizik

Během roku 2022 zavedl výbor SRB řízení rizik na úrovni jednotlivých útvarů prostřednictvím plánů oddělení, navázal na akční plány vypracované za účelem zmírnění stávajících rizik a aktualizoval rejstřík rizik organizace prostřednictvím participativního přístupu se zapojením vrcholného a středního vedení organizace. V průběhu roku zavedl výbor SRB rovněž funkci řízení bezpečnostních rizik v oblasti IKT (viz oddíl 2.3.2).

Výbor SRB také posílil své kapacity, pokud jde o řízení rizik portfolia Jednotného fondu pro řešení krizí, a to tím, že doplnil nové monitorovací nástroje a rozšířil analýzu rizik na prostředí rostoucí úrokové sazby, což umožnilo čelit náročnému prostředí na finančním trhu v průběhu roku.

## 3.2. Závěry plynoucí z posouzení vnitřních kontrol

Tento oddíl zahrnuje posouzení prvků popsaných v oddílech 2.6.2 a 3.1, jakož i dalších aspektů uvedených v této zprávě. Uvedené informace vycházejí z výsledků monitorování provedeného vedením a auditory na základě systematické analýzy dostupných důkazů.

Posouzení účinnosti systému vnitřní kontroly výboru SRB bylo provedeno s použitím metodiky popsané v příslušném rozhodnutí<sup>66</sup> s určitými výjimkami, co se týká použití kritérií pro sledování vnitřní kontroly. Hodnocení vychází ze znalostí a zkušeností zaměstnanců a vedení a z výsledků průběžného sledování kontrolních mechanismů obsažených v postupech. Hodnocení zorganizoval útvar vnitřní kontroly na základě těchto tří prvků:

- ▶ výjimky z pravidel a postupů, včetně případů nedodržení předpisů: kontrola zpráv, které by mohly poukazovat na nedostatky v kontrole,
- ▶ připomínky z auditů funkce interního auditu výboru SRB, EÚD a externí auditorské společnosti: analýza výsledků auditů a následné auditní činnosti s cílem posoudit jejich dopad na systém vnitřní kontroly,
- ▶ výsledky interního dokumentárního přezkumu útvaru vnitřní kontroly, včetně příspěvků klíčových zaměstnanců, které podporují důležité prvky nastavení a fungování vnitřních kontrol.

Závěr hodnocení vnitřních kontrol je kladný, neboť systém vnitřní kontroly je účinný a poskytuje vrcholnému vedení výboru SRB přiměřenou jistotu<sup>67</sup>, že složky a zásady rámce vnitřní kontroly jsou přítomny a fungují a že zavedené kontrolní postupy poskytují nezbytné záruky ohledně legality a správnosti transakcí výboru SRB. I když hodnocení odhalilo některé nedostatky, tyto nedostatky jsou považovány za méně závažné, a proto nezpochybují celkový závěr, neboť již byla přijata opatření ke zlepšení kontrol.

V roce 2022 vyčlenil výbor SRB na kontrolní činnosti přibližně 19 ekvivalentů plného pracovního úvazku<sup>68</sup> (0,01 % celkového rozpočtu výboru SRB na rok 2022).

<sup>66</sup> Rozhodnutí plenárního zasedání výboru SRB (SRB/PS/2021/02), kterým se přijímá rámec vnitřní kontroly výboru SRB [Ares(2021)1970411].

<sup>67</sup> Dokonce i účinný systém vnitřní kontroly, bez ohledu na to, jak dobře je koncipován a uplatňován, má přirozená omezení – včetně možnosti obcházení nebo neprovedení kontrol –, a proto může vedení poskytnout pouze přiměřenou záruku, pokud jde o dosažení cílů organizace, a nikoli záruku absolutní.

<sup>68</sup> Jednotka zaměstnaných osob, díky níž je pracovní zátěž srovnatelná.



Single  
Resolution  
Board



**IV**

**Prohlášení vedoucích  
pracovníků  
o věrohodnosti**



## 4.1. Přezkum prvků, o něž se opírá prohlášení o věrohodnosti

Výbor SRB provádí své činnosti v souladu s platnými právními a správními předpisy, pracuje transparentně a dodržuje vysokou úroveň odborných a etických standardů. Výbor SRB přijal rámec vnitřní kontroly, který vychází z rovnocenného rámce Komise a z osvědčených mezinárodních postupů a který má zajistit dosažení jeho cíle a mandátu.

Některé z prvků, o něž se prohlášení o věrohodnosti opírá, jsou uvedeny v předchozích oddílech, například řízení auditu v oddíle 2.6, řízení finančních a lidských zdrojů v oddílech 2.4 resp. 2.5, aspekty správy a řízení v oddíle 2.3 a také v části III o vnitřních kontrolách. V průběhu roku 2021 navíc různé horizontální týmy výboru SRB vykonávaly pravidelné činnosti, které podporovaly dosažení cíle výboru SRB co nejefektivněji, nejúčinněji a nejehospodárněji. V roce 2022 byla věrohodnost podpořena mimo jiné těmito činnostmi:

### Plánování a hodnocení

Výbor SRB zlepšil v roce 2022 své interní plánovací postupy pomocí standardizovaného plánování útvarů, které má přispět k jiným institucionálním procesům, jako je výroční zpráva, řízení rizik a hodnocení, a má tudíž snížit pracovní zátěž týmů v celém výboru SRB související s postupy. V listopadu 2022 zahájil výbor SRB plánování útvarů na rok 2023, včetně aktualizované šablony pro všechny útvary na základě ročního pracovního plánu výboru SRB na rok 2023, který byl dokončen a zveřejněn v listopadu 2022.

V průběhu roku byla zavedena metodika pro postup přidělování zdrojů v souladu s osvědčenými postupy. Tato iniciativa byla zahájena začátkem září mapováním pracovních procesů některých podpůrných funkcí a bude pokračovat v roce 2023, aby se začlenila do budoucího plánování organizace. Mapování pracovních procesů poskytne základ pro přidělování zdrojů, jakož i pro řízení kvality, srovnávání procesů a neustálé zlepšování.

### Ochrana osobních údajů

V roce 2022 útvar pro ochranu osobních údajů i nadále úzce spolupracoval s ostatními orgány, institucemi a agenturami EU, zejména v záležitostech týkajících se zpracování osobních údajů nebo s ním souvisejících, avšak také s cílem zajistit výměnu osvědčených postupů, společných zkušeností a individuálních přístupů k řešení konkrétních problémů v oblasti ochrany osobních údajů.

Útvar pro ochranu osobních údajů dosáhl v uplynulém roce značného pokroku při zlepšování postupů, nástrojů a kontrol potřebných k posílení dodržování ochrany údajů ve výboru SRB a byl pravidelně konzultován odděleními výboru SRB. Útvar pro ochranu osobních údajů poskytl poradenství v souvislosti s 96 žádostmi a podpořil výbor SRB v záležitostech a výzvách týkajících se ochrany osobních údajů, jako jsou otázky vyplývající z používáním nových technologií a opatření ke zmírnění zjištěných rizik. K hlavním záležitostem, ohledně nichž poskytoval útvar pro ochranu osobních údajů poradenství, patřilo toto: vypracování, zveřejnění a aktualizace prohlášení o ochraně osobních údajů, například v souvislosti s akcemi a školeními výboru SRB; předávání osobních údajů z útvarů výboru SRB jiným orgánům EU; zpracovávání biometrických údajů v souvislosti s fyzickou bezpečností nové budovy výboru SRB; používání nových nástrojů IKT; přezkum smluvních dohod s novými poskytovateli atd. Útvar pro ochranu údajů úzce spolupracoval s ostatními odděleními výboru SRB při hledání účinných a vyhovujících řešení, která zajistí ochranu osobních údajů.

### Obrázek 15. Interní žádosti o poradenství v oblasti ochrany osobních údajů

Počet žádostí o poradenství v oblasti ochrany osobních údajů připadajících na jednotlivé útvary výboru SRB

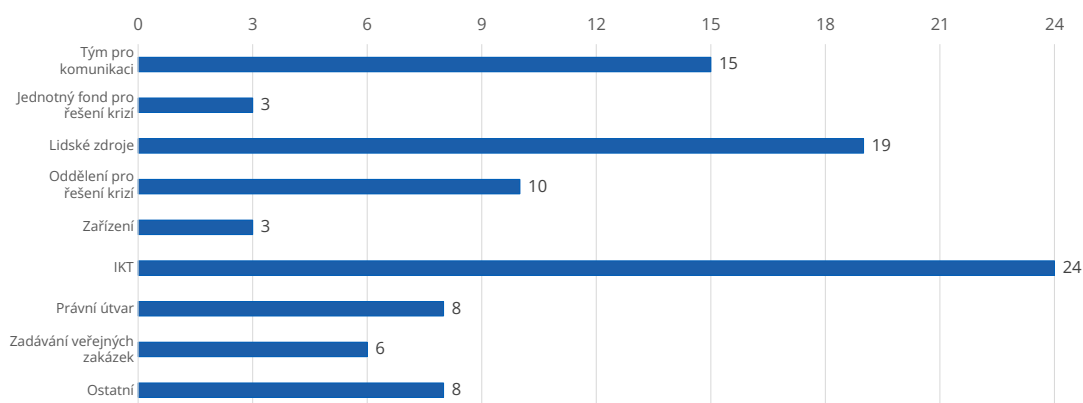

Po vynesení rozsudku ve věci Schrems II<sup>69</sup> se ztížilo předávání osobních údajů do třetích zemí, jejichž standardy v oblasti ochrany údajů jsou ve srovnání se standardy EU považovány za „nedostatečné“. Rozsudek má dalekosáhlé důsledky pro všechny právní nástroje používané k předávání osobních údajů mimo Evropský hospodářský prostor. Útvar pro ochranu osobních údajů průběžně informoval ostatní oddělení výboru SRB o doporučeních evropského inspektora ochrany údajů a často jim radil, jak v této přechodné situaci předávat osobní údaje mimo Evropský hospodářský prostor v souladu s právními předpisy.

V roce 2022 vydal útvar pro ochranu osobních údajů rovněž pět dokumentů s pokyny pro výbor SRB a posoudil rizika pro základní práva a svobody jednotlivců v souvislosti s novými a probíhajícími činnostmi výboru SRB v oblasti zpracovávání osobních údajů, přičemž přezkoumal tři posouzení vlivu na ochranu osobních údajů, která provedlo oddělení lidských zdrojů a oddělení IKT a která se týkala využívání poskytovatele dozoru na dálku při náborové kampani výboru SRB, systému fyzické kontroly přístupu do nových kancelářských prostor výboru SRB a

<sup>69</sup> Úplné informace jsou k dispozici na adrese: <https://curia.europa.eu/jcms/upload/docs/application/pdf/2020-07/cp200091en.pdf>

nových způsobů telekonferenčních služeb. V průběhu roku 2022 zajišťoval útvar pro ochranu osobních údajů také školení přizpůsobená potřebám a odborným znalostem účastníků s cílem zajistit, aby byli zaměstnanci výboru SRB, a zejména noví zaměstnanci, odpovídajícím způsobem informováni o svých povinnostech a právech.

V neposlední řadě pokračovalo v roce 2022 úsilí o komplexní zmapování zpracovávání osobních údajů ve výboru SRB a veřejný rejstřík záznamů byl aktualizován tak, aby zohledňoval interní organizační změny, k nimž došlo v roce 2022. Tento dokument je k dispozici na veřejných internetových stránkách výboru SRB<sup>70</sup>.

### Etika a dodržování předpisů

V roce 2022 zaznamenal tým výboru SRB pro dodržování předpisů 10% nárůst počtu zaměstnanců výboru SRB a řešil celkem 360 záležitostí týkajících se etiky a dodržování předpisů. To zahrnuje zaujímání formálních stanovisek týmu výboru SRB pro dodržování předpisů a vydávání formálních odpovědí, zjišťování skutečností, řešení záležitostí *ad hoc* a zpracovávání prohlášení. V roce 2022 tým výboru SRB pro dodržování předpisů také aktualizoval řadu šablon pro prohlášení zaměstnanců.

Tým výboru SRB pro dodržování předpisů vydával svá formální stanoviska k dodržování předpisů nebo odpovídal na dotazy *ad hoc* a žádosti o radu v průměru za 8,8 dne, čímž překonal svůj interní cíl odpovědět do dvou týdnů. Tým výboru SRB pro dodržování předpisů vydal 169 formálních stanovisek k dodržování předpisů a formálních odpovědí na otázky (z nichž 44 vyžadovalo rozhodnutí orgánu oprávněného ke jmenování).

### Obrázek 16. Formální stanoviska a odpovědi týmu výboru SRB pro dodržování předpisů v roce 2022

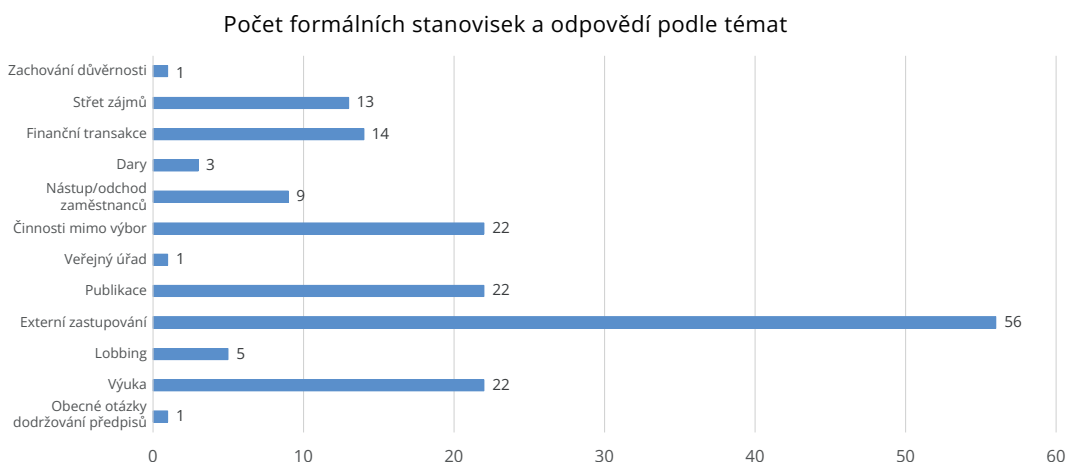

<sup>70</sup> Rejstřík ochrany údajů výboru SRB je k dispozici na adrese: <https://www.srb.europa.eu/en/content/public-register-records>



V průběhu roku 2022 se tým výboru SRB pro dodržování předpisů zabýval také 84 záležitostmi *ad hoc* v oblasti etiky a dodržování předpisů (které se týkaly především administrativních záležitostí výboru SRB, protokolu o utajení, možných střetů zájmů, externích činností a EÚD / vnitřní kontroly / interního auditu a obecných záležitostí v oblasti dodržování předpisů).

Tým výboru SRB pro dodržování předpisů mimoto přezkoumal a/nebo posoudil 107 prohlášení zaměstnanců výboru SRB, z nichž se 83 % týkalo přijímání zaměstnanců. Zbývající případy souvisely s odchodem z funkce, přičemž 7 % případů bylo ukončeno formálním stanoviskem k dodržování předpisů a schválením orgánem oprávněným ke jmenování.

V prosinci 2022 zahájil tým výboru SRB pro dodržování předpisů druhé kolo tohoto interního cvičení. Toto cvičení bylo zavedeno s cílem zajistit aktuální hlášení a zlepšit schopnosti výboru SRB v oblasti sledování dodržování předpisů a posuzování rizik.

Tým výboru SRB pro dodržování předpisů také nadále spravoval protokoly výboru SRB o utajení s nástrojem platformy Přípravenost na krizi a poskytoval poradenství ohledně těchto protokolů a podpořil dva nové protokoly o utajení. Tým dále přispěl k vypracování pokynů, postupů a zásad výboru SRB týkajících se záležitostí, jako jsou zaměstnanci výboru SRB, kteří žádají o přerušování profesní dráhy, a pokyny týkající se soukromých finančních transakcí během zaměstnání ve výboru SRB.

#### Pracovní prostředí

V roce 2022 bylo pracovní prostředí i nadále jednou z hlavních priorit organizace. Tým výboru SRB pro dodržování předpisů věnoval značné prostředky na zvyšování povědomí a školení zaměstnanců výboru SRB a s vedoucími pracovníky výboru SRB uspořádal druhý ročník akce na téma „tón udávaný shora“. Účelem bylo navázat na zasedání v roce 2021, na němž byly vypracovány základní etické hodnoty výboru SRB. V listopadu a prosinci 2022 uspořádal tým výboru SRB pro dodržování předpisů třetí ročník „Týdne etiky výboru SRB“ s cílem zvýšit informovanost zaměstnanců. Pracovního setkání se zúčastnilo 338 kolegů.

## 4.2. Výhrady

Žádné



Single  
Resolution  
Board



V

Prohlášení o  
věrohodnosti

## 5.1. Prohlášení vedoucích pracovníků odpovědných za řízení rizik a vnitřní kontroly

### Prohlášení osoby odpovědné za řízení rizik a vnitřní kontroly

Prohlašuji, že jsem v souladu s rámcem vnitřní kontroly výboru SRB oznámila předsedovi své rady a doporučení ohledně celkového stavu vnitřní kontroly ve výboru SRB.

Tímto potvrzuji, že informace o stavu vnitřní kontroly uvedené v této výroční zprávě a jejích přílohách jsou podle mého nejlepšího vědomí správné a úplné.

V Bruselu dne 23. května 2023.



**Ewa Klima**  
vedoucí sekretariátu výboru SRB

### Prohlášení osoby odpovědné za úplnost a spolehlivost informací vedení o výsledcích a o dosažení cílů

Tímto prohlašuji, že informace o vykazování výkonnosti uvedené v této výroční zprávě a v jejích přílohách jsou podle mého nejlepšího vědomí přesné a úplné.

V Bruselu dne 23. května 2023.



**Vincent Decroocq**  
vedoucí kabinetu



## 5.2. Prohlášení předsedy o věrohodnosti

Já, níže podepsaný Dominique Laboureix, předseda a ředitel Jednotného výboru pro řešení krizí, ze své funkce schvalující osoby:

prohlašuji, že informace uvedené v této zprávě jsou pravdivé a objektivní,

prohlašuji, že mám přiměřenou jistotu, že prostředky přidělené na činnosti popsané v této zprávě byly využity ke svému zamýšlenému účelu a v souladu se zásadami řádného finančního řízení a že používané kontrolní postupy poskytují potřebné záruky legality a správnosti uskutečněných operací.

Tato přiměřená jistota se zakládá na mém vlastní úsudku a na informacích, které mám k dispozici, například na výsledcích sebehodnocení a následných kontrolách provedených v daném roce.

Potvrzuji, že si nejsem vědom žádné skutečnosti, která není v této zprávě uvedena a která by mohla poškodit zájmy Jednotného výboru pro řešení krizí.

V Bruselu dne 27. května 2023.



**Dominique Laboureix**

předseda Jednotného výboru pro řešení krizí



Single  
Resolution  
Board



# Přílohy



# Příloha I – Organizační schéma



## Organizační schéma výboru SRB

### Předseda



**Dominique LABOUREIX**

### Ředitelství předsedy

- Sekretariát výboru SRB
  - útvar vnitřní kontroly
- strategie, mezinárodní vztahy a komunikace
  - komunikace
  - strategie a mezinárodní vztahy
- připravenost na krizi a krizové řízení
- tým interního auditu
- účetní tým
- odvolací komise, tým pro ochranu údajů a dodržování předpisů

### Místopředseda



**Jan Reinder DE CARPENTIER**

ředitel jednotného fondu pro řešení krizí a právních a interních podpůrných služeb

### Ředitelství E

- Jednotný fond pro řešení krizí
  - příspěvky
  - financování a
  - finanční investice
- zdroje
  - lidské zdroje
  - financování a zadávání zakázek
- interní služby a informační a komunikační technologie (IKT)
  - IKT
  - Zařízení
- Právní útvar
  - soudní spory
  - právní poradenství
- řízení rizik jednotného fondu pro řešení krizí

### Členové výboru



**Sebastiano LAVIOLA**

ředitel pro zásady a spolupráci v oblasti řešení krizí



**Jesús SAURINA SALAS**

ředitel pro plánování a rozhodování v oblasti řešení krizí



**Tuija TAOS**

ředitel pro plánování a rozhodování v oblasti řešení krizí



**Pedro MACHADO**

ředitel pro plánování a rozhodování v oblasti řešení krizí

### Ředitelství A

- zásady, procesy a metodika v oblasti řešení krizí
- spolupráce se zúčastněnými stranami
- finanční stabilita a ekonomické analýzy

### Ředitelství B

- Rakousko
- Chorvatsko
- Finsko
- Kypr
- Francie
- Řecko
- tým pro kontroly na místě

### Ředitelství C

- Itálie
- Slovensko
- Německo
- Estonsko
- Německo
- Lotyšsko
- Litva
- Malta
- Portugalsko
- *Útvar pro plánování řešení krizí*

### Ředitelství D

- Belgie
- Španělsko
- ústřední protistrany
- Belgie
- Německo
- Irsko
- Lucembursko
- Španělsko
- Nizozemsko

Pozn.: Nový předseda výboru SRB Dominique Laboureix byl oficiálně jmenován Radou EU dne 25. listopadu 2022 a své funkce se ujal v lednu 2023, kdy nahradil paní Elke König. Nová členka výboru paní Tuija Taos, která byla jmenována ve stejný den, nahradila v březnu 2023 pana Boštjana Jazbeca.

# Příloha II – Členové plenárního zasedání

Ke dni 21. prosince 2022 (viz poznámka v příloze I)

| Úloha                                                                                                   | Jméno                     | Orgán                                                         |
|---------------------------------------------------------------------------------------------------------|---------------------------|---------------------------------------------------------------|
| Předseda                                                                                                | Elke KÖNIG                | SRB                                                           |
| Místopředseda                                                                                           | Jan Reinder DE CARPENTIER | SRB                                                           |
| Stálý člen výboru                                                                                       | Sebastiano LAVIOLA        | SRB                                                           |
| Stálý člen výboru                                                                                       | Jesús SAURINA SALAS       | SRB                                                           |
| Stálý člen výboru                                                                                       | Boštjan JAZBEC            | SRB                                                           |
| Stálý člen výboru                                                                                       | Pedro MACHADO             | SRB                                                           |
| Člen jmenovaný zúčastněným členským státem, který zastupuje vnitrostátní orgán příslušný k řešení krize | Paula CONTHE              | Španělsko – FROB (španělský výkonný orgán pro řešení krizí)   |
| Člen jmenovaný zúčastněným členským státem, který zastupuje vnitrostátní orgán příslušný k řešení krize | Steven VANACKERE          | Belgie – Belgická národní banka                               |
| Člen jmenovaný zúčastněným členským státem, který zastupuje vnitrostátní orgán příslušný k řešení krize | Michalis STYLIANOU        | Kypr – Kyperská centrální banka                               |
| Člen jmenovaný zúčastněným členským státem, který zastupuje vnitrostátní orgán příslušný k řešení krize | Mark CASSIDY              | Irsko – Irská centrální banka                                 |
| Člen jmenovaný zúčastněným členským státem, který zastupuje vnitrostátní orgán příslušný k řešení krize | Jokūbas MARKEVIČIUS       | Litva – Litevská centrální banka                              |
| Člen jmenovaný zúčastněným členským státem, který zastupuje vnitrostátní orgán příslušný k řešení krize | Vassilis SPILIOTOPOULOS   | Řecko – Řecká centrální banka                                 |
| Člen jmenovaný zúčastněným členským státem, který zastupuje vnitrostátní orgán příslušný k řešení krize | Enzo SERATA               | Itálie – Banca d'Italia – oddělení řešení krizí               |
| Člen jmenovaný zúčastněným členským státem, který zastupuje vnitrostátní orgán příslušný k řešení krize | Jelena LEBEDEVA           | Lotyšsko – Komise pro finanční a kapitálové trhy              |
| Člen jmenovaný zúčastněným členským státem, který zastupuje vnitrostátní orgán příslušný k řešení krize | Romain STROCK             | Lucembursko – Commission de Surveillance du Secteur Financier |
| Člen jmenovaný zúčastněným členským státem, který zastupuje vnitrostátní orgán příslušný k řešení krize | Nicole STOLK-LUYTEN       | Nizozemsko – De Nederlandsche Bank                            |
| Člen jmenovaný zúčastněným členským státem, který zastupuje vnitrostátní orgán příslušný k řešení krize | Júlia ČILLÍKOVÁ           | Slovensko – Slovenská rada pro řešení krizí                   |

| Úloha                                                                                                   | Jméno                          | Orgán                                                                                                    |
|---------------------------------------------------------------------------------------------------------|--------------------------------|----------------------------------------------------------------------------------------------------------|
| Člen jmenovaný zúčastněným členským státem, který zastupuje vnitrostátní orgán příslušný k řešení krize | Christian BUTTIGIEG            | Malta – maltský orgán pro finanční služby                                                                |
| Člen jmenovaný zúčastněným členským státem, který zastupuje vnitrostátní orgán příslušný k řešení krize | Riin HEINASTE                  | Estonsko – Finantsinspeksioon (estonský orgán pro finanční dohled a řešení krizi)                        |
| Člen jmenovaný zúčastněným členským státem, který zastupuje vnitrostátní orgán příslušný k řešení krize | Kalin HRISTOV                  | Bulharsko – Bulharská národní banka                                                                      |
| Člen jmenovaný zúčastněným členským státem, který zastupuje vnitrostátní orgán příslušný k řešení krize | Eduard MÜLLER                  | Rakousko – rakouský orgán pro dohled nad finančním trhem                                                 |
| Člen jmenovaný zúčastněným členským státem, který zastupuje vnitrostátní orgán příslušný k řešení krize | Tuija TAOS                     | Finsko – finský orgán pro finanční stabilitu                                                             |
| Člen jmenovaný zúčastněným členským státem, který zastupuje vnitrostátní orgán příslušný k řešení krize | Roman ŠUBIĆ                    | Chorvatsko – Chorvatská národní banka                                                                    |
| Člen jmenovaný zúčastněným členským státem, který zastupuje vnitrostátní orgán příslušný k řešení krize | Birgit RODOLPHE                | Německo – Bundesanstalt für Finanzdienstleistungsaufsicht (BaFin)                                        |
| Člen jmenovaný zúčastněným členským státem, který zastupuje vnitrostátní orgán příslušný k řešení krize | Luís Augusto Máximo DOS SANTOS | Portugalsko – Banco de Portugal                                                                          |
| Člen jmenovaný zúčastněným členským státem, který zastupuje vnitrostátní orgán příslušný k řešení krize | Milan Martin CVIKL             | Slovinsko – Banka Slovenije                                                                              |
| Člen jmenovaný zúčastněným členským státem, který zastupuje vnitrostátní orgán příslušný k řešení krize | Frédéric VISNOVSKY             | Francie – Autorité de contrôle prudentiel et de résolution                                               |
| Pozorovatel v souladu s čl. 1 odst. 6 jednacího řádu plenárního zasedání                                | Petar DZHELEPOV                | Bulharsko – Komise pro dohled nad finančním sektorem (Výbor pro finanční služby)                         |
| Pozorovatel v souladu s čl. 1 odst. 6 jednacího řádu plenárního zasedání                                | Angel ESTRADA                  | Španělsko – Banco de España – (španělský orgán pro preventivní řešení krizi)                             |
| Pozorovatel v souladu s čl. 1 odst. 4 jednacího řádu plenárního zasedání                                | Anneli TUOMINEN                | Evropská centrální banka                                                                                 |
| Pozorovatel v souladu s čl. 1 odst. 4 jednacího řádu plenárního zasedání                                | John BERRIGAN                  | Evropská komise – Generální ředitelství pro finanční stabilitu, finanční služby a unii kapitálových trhů |
| Pozorovatel v souladu s čl. 1 odst. 7 jednacího řádu plenárního zasedání                                | Francesco MAURO                | Evropský orgán pro bankovníctví                                                                          |

# Příloha III – Klíčové ukazatele výkonnosti pro cyklus roku 2022

| #                                                                                                    | Prioritní oblast / popis ukazatele                                                                                                                                                                                                                                   | Cíl                                        | Výsledek v roce 2022                                                           |   |
|------------------------------------------------------------------------------------------------------|----------------------------------------------------------------------------------------------------------------------------------------------------------------------------------------------------------------------------------------------------------------------|--------------------------------------------|--------------------------------------------------------------------------------|---|
| <b>Posílení způsobilosti bank a méně významných institucí v působnosti výboru SRB k řešení krize</b> |                                                                                                                                                                                                                                                                      |                                            |                                                                                |   |
| 1                                                                                                    | Přijímání plánů řešení krize a cílů v oblasti minimálních požadavků na kapitál a způsobilé závazky pro banky v působnosti výboru SRB na rozšířeném výkonném zasedání a kolegia k řešení krize                                                                        | 2. čtvrtletí 2022                          | 100 % přijatých plánů v cyklu plánování řešení krizí na rok 2022 <sup>71</sup> | ● |
| 2                                                                                                    | Opatření přijatá v návaznosti na dopisy k prioritám z roku 2021, včetně případného určení významných překážek v 1. čtvrtletí roku 2022.                                                                                                                              | 1. čtvrtletí 2021                          | 100 % bank                                                                     | ● |
| 3                                                                                                    | Průběžné hodnocení krizí na nečisto při uplatňování rekapitalizace z vlastních zdrojů v praxi, které provedly příslušné banky v působnosti výboru SRB do konce roku 2022                                                                                             | 4. čtvrtletí 2022                          | 99 %                                                                           | ● |
| 4                                                                                                    | Tepelná mapa způsobilosti k řešení krize pro banky v působnosti výboru SRB v cyklu plánování řešení krizí na rok 2021 (interní verze výboru SRB)                                                                                                                     | 1. čtvrtletí 2022                          | 100 %                                                                          | ● |
| 5                                                                                                    | Závěrečné zprávy o důkladném prověření a aktualizace materiálů interního týmu příslušného k řešení krize (pokyny k důkladnému prověření)                                                                                                                             | 10 závěrečných zpráv o důkladném prověření | 15 důkladných prověření                                                        | ● |
| 6                                                                                                    | Prezentace mapující poznatky získané při kontrolách na místě v roce 2022                                                                                                                                                                                             | 100 %                                      | Není relevantní <sup>72</sup>                                                  | ● |
| 7                                                                                                    | Posouzení návrhů rozhodnutí o řešení krize předložených vnitrostátními orgány příslušnými k řešení krize týkajících se méně významných institucí v jejich přímé působnosti                                                                                           | 100 %                                      | 100 %                                                                          | ● |
| <b>Posilování pevného rámce pro řešení krizí bank</b>                                                |                                                                                                                                                                                                                                                                      |                                            |                                                                                |   |
| 8                                                                                                    | Vypracování aktualizace zásad a pokynů pro cyklus plánování řešení krizí na rok 2022 týkající se minimálních požadavků na kapitál a způsobilé závazky, oddělitelnosti, plánů reorganizace činnosti a praktického uplatňování zahájení řešení krize v jednom okamžiku | 1. čtvrtletí 2022                          | 100 %                                                                          | ● |
| 9                                                                                                    | Provádění zajištění kvality plánů řešení krize bank v působnosti výboru SRB                                                                                                                                                                                          | 100 %                                      | 100 % <sup>73</sup>                                                            | ● |

<sup>71</sup> Většina plánů řešení krize byla přijata podle plánovaného harmonogramu, s určitými výjimkami v důsledku fúzí a případů řešení krize.

<sup>72</sup> V roce 2022 nebyly provedeny žádné formální kontroly na místě. Byly však získány a uplatněny zkušenosti v souvislosti s důkladnými prověřeními, a má se tudíž za to, že základní cíl tohoto ukazatele byl splněn, třebaže ne zcela.

<sup>73</sup> Tento ukazatel měří pokrytí plánů řešení krize kontrolami kvality, nikoli celkové výsledky kvality plánů. Úplné zhodnocení této oblasti práce je uvedeno v oddíle 1.4.2 a v tabulce 1.

| #                                                              | Prioritní oblast / popis ukazatele                                                                                                                                                                                                    | Cíl               | Výsledek v roce 2022 |         |                               |                                  |
|----------------------------------------------------------------|---------------------------------------------------------------------------------------------------------------------------------------------------------------------------------------------------------------------------------------|-------------------|----------------------|---------|-------------------------------|----------------------------------|
| 10                                                             | Zastupování výboru SRB a aktivní účast na všech zasedáních Evropského parlamentu, Rady Evropské unie, Evropské komise a dílčích organizačních struktur Rady pro finanční stabilitu, na něž je výbor SRB pozván nebo kterých je členem | 100 %             | 100 %                | ●       |                               |                                  |
| 11                                                             | Nabídka školení v oblasti řešení krizí pro zaměstnance výboru SRB a/nebo vnitrostátních orgánů příslušných k řešení krize                                                                                                             | >15 školení       | >15 školení          | ●       |                               |                                  |
| <b>Provádění účinného krizového řízení</b>                     |                                                                                                                                                                                                                                       |                   |                      |         |                               |                                  |
| 12                                                             | Posílení provozní připravenosti a pohotovosti výboru SRB, pokud jde o provádění programů řešení krize založených na strategiích převodu (prodej společnosti, překlenovací instituce, zvláštní účelové jednotky pro oddělení aktiv)    | 100 %             | 50 %                 | ●       |                               |                                  |
| 13                                                             | Simulování úplných a technických krizí nanečisto a začlenění získaných poznatků do příručky výboru SRB pro krizové řízení                                                                                                             | 2 cvičení         | 2 cvičení            | ●       |                               |                                  |
| 14                                                             | Vylepšení platformy Připravenost na krizi na podporu bezpečné výměny informací během krizí (verze 2.0).                                                                                                                               | 2. čtvrtletí 2022 | Verze 3.0            | ●       |                               |                                  |
| <b>Praktické uplatňování Jednotného fondu pro řešení krizí</b> |                                                                                                                                                                                                                                       |                   |                      |         |                               |                                  |
| 15                                                             | Výběr potřebných příspěvků předem v roce 2022, aby do konce roku 2023 dosáhly alespoň 1 % pojištěných vkladů.                                                                                                                         | 100 %             | 100 %                | ●       |                               |                                  |
| 16                                                             | Provádění investičního plánu na rok 2022 a příprava plánu na rok 2023                                                                                                                                                                 | 100 %             | 100 %                | ●       |                               |                                  |
| 17                                                             | Posílení praktického uplatňování Jednotného fondu pro řešení krizí a zavedení společného jistění                                                                                                                                      | 100 %             | 100 %                | ●       |                               |                                  |
| <b>Výbor SRB jako organizace</b>                               |                                                                                                                                                                                                                                       |                   |                      |         |                               |                                  |
| 18                                                             | Realizace plánu rozvoje IKT na rok 2022 v souladu s oddílem 2.3.2                                                                                                                                                                     | 100 %             | 100 %                | ●       |                               |                                  |
| 19                                                             | Plnění souboru pracovních ujednání s cílem umožnit výboru SRB dostát svým závazkům a zajistit bezpečnost zaměstnanců                                                                                                                  | 100 %             | 100 %                | ●       |                               |                                  |
| 20                                                             | Včasné vyřizování žádostí o právní poradenství                                                                                                                                                                                        | 100 %             | 96,7 %               | ●       |                               |                                  |
| 21                                                             | Provádění pracovního programu v oblasti komunikace na rok 2022 v souladu s oddílem 2.3.5                                                                                                                                              | 100 %             | 100 %                | ●       |                               |                                  |
| 22                                                             | Plán pracovních míst na rok 2022 splněn nebo pokryt výběrovými řízeními                                                                                                                                                               | 99 %              | 99 %                 | ●       |                               |                                  |
| 23                                                             | Provádění iniciativ v oblasti profesního rozvoje (včetně udržení zaměstnanců a jejich mobility) v souladu s plánem strategie v oblasti lidských zdrojů                                                                                | 3. čtvrtletí 2022 | 50 % <sup>74</sup>   | ●       |                               |                                  |
| 24                                                             | Zavedení nástroje elektronického náboru                                                                                                                                                                                               | 4. čtvrtletí 2022 | 0 % <sup>75</sup>    | ●       |                               |                                  |
| 25                                                             | Meziroční zlepšení míry plnění rozpočtu (v prostředcích na závazky a bez kapitoly 32 „Nepředvídané výdaje výboru SRB“).                                                                                                               | Cíl 2 %           | 8 %                  | ●       |                               |                                  |
| <b>Vysvětlivky<sup>76</sup></b>                                | ●                                                                                                                                                                                                                                     | ●                 | ●                    | ●       | ●                             | ●                                |
|                                                                | Cíl překročen                                                                                                                                                                                                                         | Splněno           | Částečně splněno     | Probíhá | Je zapotřebí určitého pokroku | Je zapotřebí podstatného pokroku |

<sup>74</sup> Tento ukazatel odráží celkový pokrok u různých iniciativ v oblastech činnosti uvedených v interní strategii výboru SRB pro lidské zdroje. Další podrobnosti jsou uvedeny v oddíle 2.5.4.

<sup>75</sup> Nástroj je v době vyhotovení této zprávy dosud v procesu pořizování.

<sup>76</sup> Cíl překročen: >100 %; splněno: 100–95 %; částečně splněno: 95–75 %; probíhá: 75–50 %; je zapotřebí určitého pokroku: 50–25 %; je zapotřebí podstatného pokroku: <25 %.

# Příloha IV - Výroční zpráva o přístupu veřejnosti k dokumentům za rok 2022

Výbor SRB obdržel 13 původních žádostí a 8 potvrzujících žádostí týkajících se jeho dokumentů. Několik žádostí souviselo s rozhodnutím výboru SRB o řešení krize banky Sberbank d.d. (Sberbank Croatia). Je třeba poznamenat, že se většina žádostí týkala stejných dokumentů.

V některých případech se žádosti týkaly dokumentů, které neexistují nebo nejsou v držení výboru SRB. Výbor SRB o těchto skutečnostech žadatele informoval. Ve většině případů udělil výbor SRB k požadovaným dokumentům částečný přístup, a to vzhledem k tomu, že by úplné zveřejnění ohrozilo zájmy chráněné podle článku 4 nařízení o průhlednosti.

Výbor SRB založil svá rozhodnutí o částečném přístupu a/nebo zamítnutí přístupu na těchto výjimkách ze zpřístupnění dokumentů uvedených v nařízení č. 1049/2001:

- ▶ ochrana veřejného zájmu, pokud jde o finanční, měnovou nebo hospodářskou politiku Unie nebo členského státu (čl. 4 odst. 1 písm. a) čtvrtá odrážka nařízení č. 1049/2001),
- ▶ ochrana soukromí a osobnosti jednotlivce (čl. 4 odst. 1 písm. b) nařízení č. 1049/2001),
- ▶ ochrana obchodních zájmů fyzické nebo právnické osoby, včetně duševního vlastnictví (čl. 4 odst. 2 první odrážka nařízení č. 1049/2001),
- ▶ ochrana soudního řízení a právního poradenství (čl. 4 odst. 2 druhá odrážka nařízení č. 1049/2001),
- ▶ ochrana cílů inspekce, vyšetřování a auditu (čl. 4 odst. 2 třetí odrážka nařízení č. 1049/2001) a
- ▶ ochrana rozhodovacího procesu (čl. 4 odst. 3 nařízení č. 1049/2001).

# Příloha V – Plnění rozpočtu na rok 2022

## HLAVA I: VÝDAJE NA ZAMĚSTNANCE

| Rozpočtová položka | Popis rozpočtové položky                        | Výše transakcí z prostředků na závazky (1) | Výše provedených závazků (2) | % vyčerpano (2)/(1) | Částka transakcí z prostředků na platby (3) | Výše provedených plateb (4) | % zaplaceno (4)/(3) | Přenesené zbývající závazky (C8) (2)-(4) | Zrušená částka (1)-(2) |
|--------------------|-------------------------------------------------|--------------------------------------------|------------------------------|---------------------|---------------------------------------------|-----------------------------|---------------------|------------------------------------------|------------------------|
| A-1100             | Základní platy                                  | 34 921 803,00                              | 34 782 493,00                | 99,60 %             | 34 921 803,00                               | 34 782 493,00               | 99,60 %             | 0,00                                     | 139 310,00             |
| A-1101             | Rodinné příspěvky                               | 2 998 491,00                               | 2 998 491,00                 | 100,00 %            | 2 998 491,00                                | 2 998 491,00                | 100,00 %            | 0,00                                     | 0,00                   |
| A-1102             | Příspěvky za práci a pobyt v zahraničí          | 4 500 000,00                               | 4 457 760,00                 | 99,60 %             | 4 500 000,00                                | 4 457 760,00                | 99,60 %             | 0,00                                     | 42 240,00              |
| A-110              | <b>Celkem:</b>                                  | <b>42 420 294,00</b>                       | <b>42 238 744,00</b>         | <b>99,57 %</b>      | <b>42 420 294,00</b>                        | <b>42 238 744,00</b>        | <b>99,57 %</b>      | <b>0,00</b>                              | <b>181 550,00</b>      |
| A-1111             | Vyslání národní odborníci                       | 1 260 000,00                               | 1 222 307,00                 | 97,01 %             | 1 260 000,00                                | 1 222 307,00                | 97,01 %             | 0,00                                     | 37 693,00              |
| A-1112             | Stážisté                                        | 130 197,00                                 | 114 185,00                   | 87,70 %             | 130 197,00                                  | 114 185,00                  | 87,70 %             | 0,00                                     | 16 012,00              |
| A-111              | <b>Celkem:</b>                                  | <b>1 390 197,00</b>                        | <b>1 336 492,00</b>          | <b>96,14 %</b>      | <b>1 390 197,00</b>                         | <b>1 336 492,00</b>         | <b>96,14 %</b>      | <b>0,00</b>                              | <b>53 705,00</b>       |
| A-1130             | Nemocenské pojištění                            | 1 187 000,00                               | 1 175 794,00                 | 99,06 %             | 1 187 000,00                                | 1 175 794,00                | 99,06 %             | 0,00                                     | 11 206,00              |
| A-1131             | Pojištění pro případ úrazu a nemoci z povolání  | 142 000,00                                 | 140 344,00                   | 98,83 %             | 142 000,00                                  | 140 344,00                  | 98,83 %             | 0,00                                     | 1 656,00               |
| A-1132             | Pojištění pro případ nezaměstnanosti            | 422 000,00                                 | 415 883,00                   | 98,55 %             | 422 000,00                                  | 415 883,00                  | 98,55 %             | 0,00                                     | 6 117,00               |
| A-1133             | Vznik a zachování nároků na důchod              | 6 648 000,00                               | 6 564 209,00                 | 98,74 %             | 6 648 000,00                                | 6 564 209,00                | 98,74 %             | 0,00                                     | 83 791,00              |
| A-113              | <b>Celkem:</b>                                  | <b>8 399 000,00</b>                        | <b>8 296 230,00</b>          | <b>98,78 %</b>      | <b>8 399 000,00</b>                         | <b>8 296 230,00</b>         | <b>98,78 %</b>      | <b>0,00</b>                              | <b>102 770,00</b>      |
| A-1140             | Příspěvky při narození dítěte a v případě úmrtí | 3 000,00                                   | 2 181,00                     | 72,70 %             | 3 000,00                                    | 2 181,00                    | 72,70 %             | 0,00                                     | 819,00                 |
| A-1141             | Cestovní výdaje při dovolené za kalendářní rok  | 533 000,00                                 | 532 801,00                   | 99,96 %             | 533 000,00                                  | 532 801,00                  | 99,96 %             | 0,00                                     | 199,00                 |
| A-1142             | Práce na směny a pohotovost                     | 59 000,00                                  | 57 956,00                    | 98,23 %             | 59 000,00                                   | 57 956,00                   | 98,23 %             | 0,00                                     | 1 044,00               |
| A-1149             | Ostatní příspěvky a příspěvky                   | 1 000,00                                   | 1 000,00                     | 100,00 %            | 1 000,00                                    | 1 000,00                    | 100,00 %            | 0,00                                     | 0,00                   |
| A-114              | <b>Celkem:</b>                                  | <b>596 000,00</b>                          | <b>593 938,00</b>            | <b>99,65 %</b>      | <b>596 000,00</b>                           | <b>593 938,00</b>           | <b>99,65 %</b>      | <b>0,00</b>                              | <b>2 062,00</b>        |
| A-1200             | Výdaje na nábor zaměstnanců                     | 161 000,00                                 | 48 500,00                    | 30,00 %             | 161 000,00                                  | 18 172,00                   | 37,00 %             | 30 328,00                                | 112 500,00             |



| Rozpočtová položka    | Popis rozpočtové položky                                                                        | Výše transakcí z prostředků na závazky (1) | Výše provedených závazků (2) | % vyčerpano (2)/(1) | Částka transakcí z prostředků na platby (3) | Výše provedených plateb (4) | % zapláceno (4)/(3) | Přenesené zbývající závazky (C8) (2)-(4) | Zrušená částka (1)-(2) |
|-----------------------|-------------------------------------------------------------------------------------------------|--------------------------------------------|------------------------------|---------------------|---------------------------------------------|-----------------------------|---------------------|------------------------------------------|------------------------|
| <b>A-1201</b>         | Příspěvek na zařízení a znovuusídlení, denní příspěvky, náklady na stěhování a cestovní náklady | 576 000,00                                 | 539 063,00                   | 94,00 %             | 576 000,00                                  | 539 063,00                  | 93,59 %             | 0,00                                     | 36 937,00              |
| <b>A-120</b>          | <b>Celkem:</b>                                                                                  | <b>737 000,00</b>                          | <b>587 563,00</b>            | <b>80,00 %</b>      | <b>737 000,00</b>                           | <b>557 236,00</b>           | <b>75,61 %</b>      | <b>30 328,00</b>                         | <b>149 437,00</b>      |
| <b>A-1300</b>         | Výdaje na služební cesty, cestovní výdaje a jiné vedlejší výdaje                                | 10 000,00                                  | 6 950,00                     | 70,00 %             | 10 000,00                                   | 6 950,00                    | 70,00 %             | 0,00                                     | 3 050,00               |
| <b>A-130</b>          | <b>Celkem:</b>                                                                                  | <b>10 000,00</b>                           | <b>6 950,00</b>              | <b>70,00 %</b>      | <b>10 000,00</b>                            | <b>6 950,00</b>             | <b>70,00 %</b>      | <b>0,00</b>                              | <b>3 050,00</b>        |
| <b>A-1400</b>         | Restaurace a jídelny                                                                            | 25 000,00                                  | 1 000,00                     | 4,00 %              | 25 000,00                                   | 0,00                        | 0,00 %              | 1 000,00                                 | 24 000,00              |
| <b>A-140</b>          | <b>Celkem:</b>                                                                                  | <b>25 000,00</b>                           | <b>1 000,00</b>              | <b>4,00 %</b>       | <b>25 000,00</b>                            | <b>0,00</b>                 | <b>0,00 %</b>       | <b>1 000,00</b>                          | <b>24 000,00</b>       |
| <b>A-1410</b>         | Lékařské služby                                                                                 | 130 000,00                                 | 130 000,00                   | 100,00 %            | 130 000,00                                  | 35 087,00                   | 27,00 %             | 94 913,00                                | 0,00                   |
| <b>A-141</b>          | <b>Celkem:</b>                                                                                  | <b>130 000,00</b>                          | <b>130 000,00</b>            | <b>100,00 %</b>     | <b>130 000,00</b>                           | <b>35 087,00</b>            | <b>27,00 %</b>      | <b>94 913,00</b>                         | <b>0,00</b>            |
| <b>A-1420</b>         | Společenské styky mezi zaměstnanci                                                              | 55 000,00                                  | 48 105,00                    | 87,00 %             | 55 000,00                                   | 33 624,00                   | 61,13 %             | 14 481,00                                | 6 895,00               |
| <b>A-1422</b>         | Střediska péče o děti předškolního věku a školní vzdělávání                                     | 1 885 000,00                               | 1 885 000,00                 | 100,00 %            | 1 885 000                                   | 1 722 397,00                | 91,37 %             | 162 603,00                               | 0,00                   |
| <b>A-142</b>          | <b>Celkem:</b>                                                                                  | <b>1 940 000,00</b>                        | <b>1 933 105,00</b>          | <b>99,64 %</b>      | <b>1 940 000,00</b>                         | <b>1 756 021,00</b>         | <b>90,52 %</b>      | <b>177 084,00</b>                        | <b>6 895,00</b>        |
| <b>A-1500</b>         | Další vzdělávání a jazykové kurzy pro zaměstnance                                               | 710 509,00                                 | 361 646,00                   | 50,90 %             | 710 509,00                                  | 260 679,00                  | 36,69 %             | 100 968,00                               | 348 863,00             |
| <b>A-150</b>          | <b>Celkem:</b>                                                                                  | <b>710 509,00</b>                          | <b>361 646,00</b>            | <b>50,90 %</b>      | <b>710 509,00</b>                           | <b>260 679,00</b>           | <b>36,69 %</b>      | <b>100 968,00</b>                        | <b>348 863,00</b>      |
| <b>A-1600</b>         | Správní pomoc od orgánů Společenství                                                            | 770 000,00                                 | 748 456,00                   | 97,20 %             | 770 000,00                                  | 596 695,00                  | 77,49 %             | 151 761,00                               | 21 544,00              |
| <b>A-1601</b>         | Přechodně poskytované služby                                                                    | 1 480 000                                  | 1 318 823,00                 | 89,11 %             | 1 480 000,00                                | 1 031 221,00                | 69,68 %             | 287 603,00                               | 161 177,00             |
| <b>A-160</b>          | <b>Celkem:</b>                                                                                  | <b>2 250 000,00</b>                        | <b>2 067 279,00</b>          | <b>91,88 %</b>      | <b>2 250 000,00</b>                         | <b>1 627 915,00</b>         | <b>72,35 %</b>      | <b>439 364,00</b>                        | <b>182 721,00</b>      |
| <b>A-1700</b>         | Výdaje na reprezentaci                                                                          | 1 000,00                                   | 1 000,00                     | 100,00 %            | 1 000,00                                    | 0,00                        | 0,00 %              | 1 000,00                                 | 0,00                   |
| <b>A-170</b>          | <b>Celkem:</b>                                                                                  | <b>1 000,00</b>                            | <b>1 000,00</b>              | <b>100,00 %</b>     | <b>1 000,00</b>                             | <b>0,00</b>                 | <b>0,00 %</b>       | <b>1 000,00</b>                          | <b>0,00</b>            |
| <b>HLAVA I CELKEM</b> |                                                                                                 | <b>58 609 000,00</b>                       | <b>57 553 947,00</b>         | <b>98,20 %</b>      | <b>58 609 000,00</b>                        | <b>56 709 291,00</b>        | <b>96,76 %</b>      | <b>844 656,00</b>                        | <b>1 055 053,00</b>    |

## HLAVA II: SPRÁVNÍ VÝDAJE

| Rozpočtová položka | Popis rozpočtové položky                                                       | Výše transakcí z prostředků na závazky (1) | Výše provedených závazků (2) | % vyčerpano (2)/(1) | Částka transakcí z prostředků na platby (3) | Výše provedených plateb (4) | % zaplaceno (4)/(3) | Přenesené zbývajících závazky (C8) (2)-(4) | Zrušená částka (1)-(2) |
|--------------------|--------------------------------------------------------------------------------|--------------------------------------------|------------------------------|---------------------|---------------------------------------------|-----------------------------|---------------------|--------------------------------------------|------------------------|
| <b>A-2000</b>      | Nájemné                                                                        | 3 505 000,00                               | 3 472 735,00                 | 99,08 %             | 3 505 000,00                                | 3 468 484,00                | 98,96 %             | 4 252,00                                   | 32 265,00              |
| <b>A-200</b>       | <b>Celkem:</b>                                                                 | <b>3 505 000,00</b>                        | <b>3 472 735,00</b>          | <b>99,08 %</b>      | <b>3 505 000,00</b>                         | <b>3 468 484,00</b>         | <b>98,96 %</b>      | <b>4 252,00</b>                            | <b>32 265,00</b>       |
| <b>A-2010</b>      | Pojštění                                                                       | 25 000,00                                  | 25 000,00                    | 100,00 %            | 25 000,00                                   | 13 600,00                   | 54,40 %             | 11 400,00                                  | 0,00                   |
| <b>A-201</b>       | <b>Celkem:</b>                                                                 | <b>25 000,00</b>                           | <b>25 000,00</b>             | <b>100,00 %</b>     | <b>25 000,00</b>                            | <b>13 600,00</b>            | <b>54,40 %</b>      | <b>11 400,00</b>                           | <b>0,00</b>            |
| <b>A-2020</b>      | Údržba a úklid                                                                 | 940 000,00                                 | 734 000,00                   | 78,09 %             | 940 000,00                                  | 644 600,00                  | 68,57 %             | 89 400,00                                  | 206 000,00             |
| <b>A-202</b>       | <b>Celkem:</b>                                                                 | <b>940 000,00</b>                          | <b>734 000,00</b>            | <b>78,09 %</b>      | <b>940 000,00</b>                           | <b>644 600,00</b>           | <b>68,57 %</b>      | <b>89 400,00</b>                           | <b>206 000,00</b>      |
| <b>A-2030</b>      | Voda, plyn, elektrina, topení                                                  | 640 000,00                                 | 640 000,00                   | 100,00 %            | 640 000,00                                  | 204 000,00                  | 31,88 %             | 436 000,00                                 | 0,00                   |
| <b>A-203</b>       | <b>Celkem:</b>                                                                 | <b>640 000,00</b>                          | <b>640 000,00</b>            | <b>100,00 %</b>     | <b>640 000,00</b>                           | <b>204 000,00</b>           | <b>31,88 %</b>      | <b>436 000,00</b>                          | <b>0,00</b>            |
| <b>A-2040</b>      | Zařízení prostor                                                               | 180 000,00                                 | 37 915,00                    | 21,06 %             | 180 000,00                                  | 5 003,00                    | 2,78 %              | 32 912,00                                  | 142 085,00             |
| <b>A-204</b>       | <b>Celkem:</b>                                                                 | <b>180 000,00</b>                          | <b>37 915,00</b>             | <b>21,06 %</b>      | <b>180 000,00</b>                           | <b>5 003,00</b>             | <b>2,78 %</b>       | <b>32 912,00</b>                           | <b>142 085,00</b>      |
| <b>A-2050</b>      | Bezpečnost a ostraha budovy                                                    | 1 162 840,00                               | 1 075 760,00                 | 92,51 %             | 1 162 840,00                                | 948 304,00                  | 81,55 %             | 127 456,00                                 | 87 080,00              |
| <b>A-205</b>       | <b>Celkem:</b>                                                                 | <b>1 162 840,00</b>                        | <b>1 075 760,00</b>          | <b>92,51 %</b>      | <b>1 162 840,00</b>                         | <b>948 304,00</b>           | <b>81,55 %</b>      | <b>127 456,00</b>                          | <b>87 080,00</b>       |
| <b>A-2100</b>      | Vybavení IKT – hardware a software                                             | 3 788 339,00                               | 3 784 695,00                 | 99,90 %             | 3 788 339,00                                | 2 957 377,00                | 78,07 %             | 827 318,00                                 | 3 644,00               |
| <b>A-2101</b>      | Údržba IKT                                                                     | 1 013 516,00                               | 1 013 516,00                 | 100,00 %            | 1 013 516,00                                | 948 121,00                  | 93,55 %             | 65 395,00                                  | 0,00                   |
| <b>A-2103</b>      | Analýzy, programování, technická pomoc a jiné externí služby správy výboru SRB | 2 074 531,00                               | 2 061 011,00                 | 99,35 %             | 2 074 531,00                                | 1 140 440,00                | 54,97 %             | 920 572,00                                 | 13 520,00              |
| <b>A-2104</b>      | Telekomunikační zařízení                                                       | 1 464 513,00                               | 1 464 097,00                 | 99,97 %             | 1 464 513,00                                | 473 186,00                  | 32,31 %             | 990 911,00                                 | 416,00                 |
| <b>A-210</b>       | <b>Celkem:</b>                                                                 | <b>8 340 899,00</b>                        | <b>8 323 319,00</b>          | <b>99,79 %</b>      | <b>8 340 899,00</b>                         | <b>5 519 123,00</b>         | <b>66,17 %</b>      | <b>2 804 196,00</b>                        | <b>17 580,00</b>       |
| <b>A-2200</b>      | Technické vybavení a zařízení                                                  | 75 000,00                                  | 74 503,00                    | 99,34 %             | 75 000,00                                   | 25 421,00                   | 33,90 %             | 49 081,00                                  | 497,00                 |
| <b>A-220</b>       | <b>Celkem:</b>                                                                 | <b>75 000,00</b>                           | <b>74 503,00</b>             | <b>99,34 %</b>      | <b>75 000,00</b>                            | <b>25 421,00</b>            | <b>33,90 %</b>      | <b>49 081,00</b>                           | <b>497,00</b>          |
| <b>A-2210</b>      | Nábytek                                                                        | 120 000,00                                 | 109 419,00                   | 91,18 %             | 120 000,00                                  | 102 414,00                  | 85,34 %             | 7 006,00                                   | 10 581,00              |
| <b>A-221</b>       | <b>Celkem:</b>                                                                 | <b>120 000,00</b>                          | <b>109 419,00</b>            | <b>91,18 %</b>      | <b>120 000,00</b>                           | <b>102 414,00</b>           | <b>85,34 %</b>      | <b>7 006,00</b>                            | <b>10 581,00</b>       |
| <b>A-2250</b>      | Výdaje na dokumentaci a knihovnu                                               | 1 000 000,00                               | 926 497,00                   | 92,65 %             | 1 000 000,00                                | 590 088,00                  | 59,01 %             | 336 409,00                                 | 73 503,00              |
| <b>A-225</b>       | <b>Celkem:</b>                                                                 | <b>1 000 000,00</b>                        | <b>926 497,00</b>            | <b>92,65 %</b>      | <b>1 000 000,00</b>                         | <b>590 088,00</b>           | <b>59,01 %</b>      | <b>336 409,00</b>                          | <b>73 503,00</b>       |

| Rozpočtová položka     | Popis rozpočtové položky               | Výše transakcí z prostředků na závazky (1) | Výše provedených závazků (2) | % vyčerpano (2)/(1) | Částka transakcí z prostředků na platby (3) | Výše provedených plateb (4) | % zaplaceno (4)/(3) | Přenesené zbývajících závazky (C8) (2)-(4) | Zrušená částka (1)-(2) |
|------------------------|----------------------------------------|--------------------------------------------|------------------------------|---------------------|---------------------------------------------|-----------------------------|---------------------|--------------------------------------------|------------------------|
| A-2300                 | Kancelářské potřeby                    | 75 000,00                                  | 50 000,00                    | 66,67 %             | 75 000,00                                   | 25 000,00                   | 33,33 %             | 25 000,00                                  | 25 000,00              |
| A-230                  | <b>Celkem:</b>                         | <b>75 000,00</b>                           | <b>50 000,00</b>             | <b>66,67 %</b>      | <b>75 000,00</b>                            | <b>25 000,00</b>            | <b>33,33 %</b>      | <b>25 000,00</b>                           | <b>25 000,00</b>       |
| A-2320                 | Bankovní a další finanční poplatky     | 400 000,00                                 | 53 664,00                    | 13,42 %             | 400 000,00                                  | 48 664,00                   | 12,17 %             | 5 000,00                                   | 346 336,00             |
| A-232                  | <b>Celkem:</b>                         | <b>400 000,00</b>                          | <b>53 664,00</b>             | <b>13,42 %</b>      | <b>400 000,00</b>                           | <b>48 664,00</b>            | <b>12,17 %</b>      | <b>5 000,00</b>                            | <b>346 336,00</b>      |
| A-2330                 | Právní výdaje                          | 30 000,00                                  | 12 500,00                    | 41,67 %             | 30 000,00                                   | 0,00                        | 0,00 %              | 12 500,00                                  | 17 500,00              |
| A-233                  | <b>Celkem:</b>                         | <b>30 000,00</b>                           | <b>12 500,00</b>             | <b>41,67 %</b>      | <b>30 000,00</b>                            | <b>0,00</b>                 | <b>0,00 %</b>       | <b>12 500,00</b>                           | <b>17 500,00</b>       |
| A-2350                 | Různá pojištění                        | 10 000,00                                  | 1 000,00                     | 10,00 %             | 10 000,00                                   | 212,00                      | 2,12 %              | 788,00                                     | 9 000,00               |
| A-2351                 | Správní výdaje na překlady a tlumočení | 290 000,00                                 | 285 000,00                   | 98,28 %             | 290 000,00                                  | 278 698,00                  | 96,10 %             | 6 303,00                                   | 5 000,00               |
| A-2352                 | Náklady na dopravu a stěhování         | 100 000,00                                 | 48 899,00                    | 48,90 %             | 100 000,00                                  | 15 174,00                   | 15,17 %             | 33 725,00                                  | 51 101,00              |
| A-2353                 | Obchodní poradenství                   | 300 000,00                                 | 235 998,00                   | 78,67 %             | 300 000,00                                  | 147 030,00                  | 49,01 %             | 88 968,00                                  | 64 002,00              |
| A-2354                 | Všeobecné výdaje na zasedání           | 5 000,00                                   | 5 000,00                     | 100,00 %            | 5 000,00                                    | 2 707,00                    | 54,14 %             | 2 293,00                                   | 0,00                   |
| A-2355                 | Publikace                              | 10 000,00                                  | 2 000,00                     | 20,00 %             | 10 000,00                                   | 1 000,00                    | 10,00 %             | 1 000,00                                   | 8 000,00               |
| A-2356                 | Ostatní správní výdaje                 | 10 000,00                                  | 10 000,00                    | 100,00 %            | 10 000,00                                   | 3 612,00                    | 36,12 %             | 6 388,00                                   | 0,00                   |
| A-235                  | <b>Celkem:</b>                         | <b>725 000,0</b>                           | <b>587 897,00</b>            | <b>81,09 %</b>      | <b>725 000,0</b>                            | <b>448 433,00</b>           | <b>61,85 %</b>      | <b>139 464,00</b>                          | <b>137 103,00</b>      |
| A-2400                 | Poštovné a doručné                     | 85 000,00                                  | 85 000,00                    | 100,00 %            | 85 000,00                                   | 26 400,00                   | 31,06 %             | 58 600,00                                  | 0,00                   |
| A-240                  | <b>Celkem:</b>                         | <b>85 000,00</b>                           | <b>85 000,00</b>             | <b>100,00 %</b>     | <b>85 000,00</b>                            | <b>26 400,00</b>            | <b>31,06 %</b>      | <b>58 600,00</b>                           | <b>0,00</b>            |
| A-2410                 | Telekomunikační poplatky               | 626 261,00                                 | 626 261,00                   | 100,00 %            | 626 261,00                                  | 379 207,00                  | 60,55 %             | 247 054,00                                 | 0,00                   |
| A-241                  | <b>Celkem:</b>                         | <b>626 261,00</b>                          | <b>626 261,00</b>            | <b>100,00 %</b>     | <b>626 261,00</b>                           | <b>379 207,00</b>           | <b>60,55 %</b>      | <b>247 054,00</b>                          | <b>0,00</b>            |
| <b>HLAVA II CELKEM</b> |                                        | <b>17 930 000,00</b>                       | <b>16 834 470,00</b>         | <b>93,89 %</b>      | <b>17 930 000,00</b>                        | <b>12 448 741,00</b>        | <b>69,43 %</b>      | <b>4 385 729,00</b>                        | <b>1 096 530,00</b>    |

## HLAVA III: PROVOZNÍ VÝDAJE

| Rozpočtová položka      | Popis rozpočtové položky                          | Výše transakcí z prostředků na závazky (1) | Výše provedených závazků (2) | % vyčerpano (2)/(1) | Výše transakcí z prostředků na platby (3) | Výše provedených plateb (4) | % zapláceno (4)/(3) | Přenesené zbyvající závazky u nerozlišených prostředků (C8) (2)-(4) | Výše zrušených prostředků na závazky (1)-(2) | Výše zrušených prostředků na platby (3)-(4)* |
|-------------------------|---------------------------------------------------|--------------------------------------------|------------------------------|---------------------|-------------------------------------------|-----------------------------|---------------------|---------------------------------------------------------------------|----------------------------------------------|----------------------------------------------|
| B3-100                  | Správa a řízení                                   | 75 000,00                                  | 67 637,00                    | 90,18 %             | 75 000,00                                 | 16 595,00                   | 22,13 %             | 51 042,00                                                           | 7 363,00                                     | 7 363,00                                     |
| B3-101                  | Podpůrné činnosti pro fond                        | 6 900 000,00                               | 5 028 867,00                 | 72,88 %             | 4 163 179,00                              | 3 687 825,00                | 88,58 %             | 0,00                                                                | 1 871 133,00                                 | 475 354                                      |
| B3-102                  | Přípravenost na řešení krizí                      | 670 000,00                                 | 450 000,00                   | 67,16 %             | 1 281 821,00                              | 1 196 277,00                | 93,33 %             | 0,00                                                                | 220 000,00                                   | 85 545                                       |
| B3-103                  | Rámec pro řešení krizí                            | 350 000,00                                 | 231 400,00                   | 66,11 %             | 350 000,00                                | 314 100,00                  | 89,74 %             | 0,00                                                                | 118 600,00                                   | 35 900                                       |
| <b>B-310</b>            | <b>Celkem:</b>                                    | <b>7 995 000,00</b>                        | <b>5 777 904,00</b>          | <b>72,27 %</b>      | <b>5 870 000,00</b>                       | <b>5 214 796,00</b>         | <b>88,84 %</b>      | <b>51 042,00</b>                                                    | <b>2 217 096,00</b>                          | <b>604 162,00</b>                            |
| B3-111                  | Komunikace                                        | 1 470 000,00                               | 1 456 583,00                 | 99,09 %             | 1 720 000,00                              | 1 586 391,00                | 92,23 %             | 0,00                                                                | 13 417,00                                    | 133 609,00                                   |
| B3-112                  | Služební cesty                                    | 600 000,00                                 | 600 000,00                   | 100,00 %            | 600 000,00                                | 540 473,00                  | 90,08 %             | 59 527,00                                                           | 0,00                                         | 0,00                                         |
| B3-113                  | Softwarový balík a informační systémy             | 4 627 000,00                               | 4 137 082,00                 | 89,41 %             | 4 390 000,00                              | 4 324 879,00                | 98,52 %             | 0,00                                                                | 489 918,00                                   | 65 121,00                                    |
| B3-114                  | Výpočetní technika a telekomunikace (vybavení)    | 0,00                                       | 0,00                         | 0,00 %              | 0,00                                      | 0,00                        | 0,00 %              | 0,00                                                                | 0,00                                         | 0,00                                         |
| B3-115                  | Služby IT: konzultace k vývoji softwaru a podpora | 5 676 000,00                               | 5 494 998,00                 | 96,81 %             | 5 220 000,00                              | 5 215 463,00                | 99,91 %             | 0,00                                                                | 181 002,00                                   | 4 537,00                                     |
| <b>B-311</b>            | <b>Celkem:</b>                                    | <b>12 373 000,00</b>                       | <b>11 688 664,00</b>         | <b>94,47 %</b>      | <b>11 930 000,00</b>                      | <b>11 667 206,00</b>        | <b>97,80 %</b>      | <b>59 527,00</b>                                                    | <b>684 336,00</b>                            | <b>203 267,00</b>                            |
| B3-200                  | Odvolací komise                                   | 1 000 000,00                               | 599 628,00                   | 59,96 %             | 1 000 000,00                              | 248 128,00                  | 24,81 %             | 351 500,00                                                          | 400 372,00                                   | 400 372,00                                   |
| B3-201                  | Komunikace během krize                            | 1 000 000,00                               | 0,00                         | 0,00 %              | 0,00                                      | 0,00                        | 0,00 %              | 0,00                                                                | 1 000 000,00                                 | 0,00                                         |
| B3-202                  | Rezerva pro fond                                  | 3 000 000,00                               | 0,00                         | 0,00 %              | 3 000 000,00                              | 0,00                        | 0,00 %              | 0,00                                                                | 3 000 000,00                                 | 3 000 000,00                                 |
| B3-203                  | Právní služby a soudní spory                      | 10 000 000,00                              | 9 024 818,00                 | 90,43 %             | 9 550 000,00                              | 5 213 550,00                | 54,59 %             | 0,00                                                                | 957 182,00                                   | 4 336 450,00                                 |
| B3-204                  | Konzultace a poradenství                          | 23 711 000,00                              | 4 672 591,00                 | 19,71 %             | 12 461 000,00                             | 1 411 434,00                | 11,33 %             | 0,00                                                                | 19 038 409,00                                | 11 049 566,00                                |
| B3-205                  | Nepředvídané události v rámci krizí               | 50 000,00                                  | 16 000,00                    | 32,00 %             | 50 000,00                                 | 5 405,00                    | 10,81 %             | 10 595,00                                                           | 34 000,00                                    | 34 000,00                                    |
| <b>B-320</b>            | <b>Celkem:</b>                                    | <b>38 761 000,00</b>                       | <b>14 331 037,00</b>         | <b>36,97 %</b>      | <b>26 061 000,00</b>                      | <b>6 878 518,00</b>         | <b>26,39 %</b>      | <b>362 095,00</b>                                                   | <b>24 429 963,00</b>                         | <b>18 820 387,00</b>                         |
| <b>HLAVA III CELKEM</b> |                                                   | <b>59 129 000,00</b>                       | <b>31 797 605,00</b>         | <b>53,78 %</b>      | <b>43 861 000,00</b>                      | <b>23 760 520,00</b>        | <b>54,17 %</b>      | <b>472 664,00</b>                                                   | <b>27 331 395,00</b>                         | <b>19 627 816,00</b>                         |

\* Nediferencované rozpočtové položky jsou v položkách 3100, 3112, 3200 a 3205.

**CELKOVÝ ROZPOČET VÝBORU SRB NA ROK 2022, ČÁST I**

| Rozpočtová položka | Popis rozpočtové položky            | Výše transakcí z prostředků na závazky (1) | Výše provedených závazků (2) | % vyčerpáno (2)/(1) | Výše transakcí z prostředků na platby (3) | Výše provedených plateb (4) | % zapláceno (4)/(3) | Přenesené zbývající závazky u nerozlišených prostředků (C8) (2)-(4) | Výše zrušených prostředků na závazky (1)-(2) | Výše zrušených prostředků na platby (3)-(4)* |
|--------------------|-------------------------------------|--------------------------------------------|------------------------------|---------------------|-------------------------------------------|-----------------------------|---------------------|---------------------------------------------------------------------|----------------------------------------------|----------------------------------------------|
|                    | CELKOVÝ ROZPOČET VÝBORU SRB, ČÁST I | 135 668 000,00                             | 106 186 021,00               | 78,27 %             | 120 400 000,00                            | 92 918 553,00               | 77,17 %             | 5 703 048,00                                                        | 29 481 979,00                                | 21 778 399,00                                |

**PLNĚNÍ ROZPOČTU NA ROK 2022 – ČÁST II – JEDNOTNÝ FOND PRO ŘEŠENÍ KRIZÍ  
PLNĚNÍ ROZPOČTU A ZDROJ R0 – ÚČELOVĚ VÁZANÉ PŘÍJMY – 2022**

| Rozpočtové položky                                                  | Rozpočet dostupný k 1. 1. 2021 v prostředcích na závazky | Rozpočet dostupný k 1. 1. 2021 v prostředcích na platby | Konečná výše prostředků (1) v prostředcích na závazky | Konečná výše prostředků (2) v prostředcích na platby | Vyčerpáno před rokem 2021 | Na závazky v roce 2021 čerpáno celkem (3) | % vyčerpáno (3)/(1) | Zaplaceno celkem (4)  | % zaplaceno (4)/(2) | Přenesené prostředky na závazky (1)-(3) | Přenesené prostředky na platby (2)-(4) |
|---------------------------------------------------------------------|----------------------------------------------------------|---------------------------------------------------------|-------------------------------------------------------|------------------------------------------------------|---------------------------|-------------------------------------------|---------------------|-----------------------|---------------------|-----------------------------------------|----------------------------------------|
| B4-000 Využití fondu v rámci programů řešení krizí                  | 0,00                                                     | 1,00                                                    | 0,00                                                  | 1,00                                                 | 0,00                      | 0,00                                      | 0,00                | 0,00                  | 0,00                | 0,00                                    | 1,00                                   |
| B4-010 Investice                                                    | 46 847 373 354,28                                        | 46 847 373 354,28                                       | 59 107 772 177,56                                     | 59 107 772 177,56                                    | 0,00                      | 0,00                                      | 0,00                | 0,00                  | 0,00                | 59 107 772 177,56                       | 59 107 772 177,56                      |
| B4-011 Návratnost investic                                          | 298 703 463,72                                           | 328 339 859,84                                          | 599 762 423,83                                        | 599 762 423,83                                       | 29 636 396,12             | 232 463 035,02                            | 0,39                | 128 054 897,12        | 0,21                | 367 299 388,81                          | 471 707 526,71                         |
| B4-031 Bankovní poplatky a platby                                   | 222,60                                                   | 2 538,00                                                | 8 065,40                                              | 8 065,40                                             | 2 315,40                  | 6 380,00                                  | 0,79                | 4 216,00              | 0,52                | 1 685,40                                | 3 849,40                               |
| B4-032 Poplatky za závazky u mechanismů překlennovacího financování | 0,00                                                     | 0,00                                                    | 0,00                                                  | 0,00                                                 | 0,00                      | 0,00                                      | 0,00                | 0,00                  | 0,00                | 0,00                                    | 0,00                                   |
| <b>CELKOVÝ ROZPOČET VÝBORU SRB, ČÁST II</b>                         | <b>47 146 077 040,60</b>                                 | <b>47 175 715 753,12</b>                                | <b>59 707 542 666,79</b>                              | <b>59 707 542 667,79</b>                             | <b>29 638 711,52</b>      | <b>232 469 415,02</b>                     | <b>0,00</b>         | <b>128 059 113,12</b> | <b>0,00</b>         | <b>59 475 073 251,77</b>                | <b>59 579 483 554,67</b>               |

**PŘÍLOHA IX – VÝSLEDEK PLNĚNÍ ROZPOČTU ZA ROK N-1 (ČLÁNEK 16 FINANČNÍHO NAŘÍZENÍ VÝBORU SRB)**

| RP     | Rozpočtové položky | Prostředky na závazky | Přijaté závazky | % vyčerpáno | Prostředky na platby | Provedené platby | % zaplaceno | Přenesené prostředky na závazky | Přenesené prostředky na platby |
|--------|--------------------|-----------------------|-----------------|-------------|----------------------|------------------|-------------|---------------------------------|--------------------------------|
| B9-000 | Vyrovnání z rezerv | 36 822 987,56         | 0,00            | 0,00 %      | 36 822 987,56        | 0,00             | 0,00 %      | 36 822 987,56                   | 36 822 987,56                  |



# Příloha VI - 2022 Plán pracovních míst a další informace o řízení lidských zdrojů

## PLÁN PRACOVNÍCH MÍST NA ROK 2022

| Kategorie a platová třída | 2021                                           |                                          | 2022                                           |                                          |
|---------------------------|------------------------------------------------|------------------------------------------|------------------------------------------------|------------------------------------------|
|                           | Plán pracovních míst ve schváleném rozpočtu EU | Skutečný počet zaměstnanců na konci roku | Plán pracovních míst ve schváleném rozpočtu EU | Skutečný počet zaměstnanců na konci roku |
| AD16                      | 0                                              | 0                                        | 0                                              | 0                                        |
| AD15                      | 0                                              | 0                                        | 0                                              | 0                                        |
| AD14                      | 0                                              | 0                                        | 0                                              | 0                                        |
| AD13                      | 6                                              | 0                                        | 6                                              | 2                                        |
| AD12                      | 9                                              | 5                                        | 9                                              | 5                                        |
| AD11                      | 13                                             | 9                                        | 13                                             | 8                                        |
| AD10                      | 17                                             | 7                                        | 19                                             | 11                                       |
| AD9                       | 55                                             | 34                                       | 57                                             | 45                                       |
| AD8                       | 75                                             | 59                                       | 75                                             | 62                                       |
| AD7                       | 70                                             | 52                                       | 71                                             | 60                                       |
| AD6                       | 80                                             | 83                                       | 78                                             | 91                                       |
| AD5                       | 45                                             | 53                                       | 47                                             | 72                                       |
| <b>Celkem AD</b>          | <b>370</b>                                     | <b>302</b>                               | <b>375</b>                                     | <b>356</b>                               |
| AST11                     | 0                                              | 0                                        | 0                                              | 0                                        |
| AST10                     | 0                                              | 0                                        | 0                                              | 0                                        |
| AST9                      | 0                                              | 0                                        | 0                                              | 0                                        |
| AST8                      | 0                                              | 0                                        | 0                                              | 0                                        |
| AST7                      | 0                                              | 0                                        | 0                                              | 0                                        |
| AST6                      | 2                                              | 0                                        | 3                                              | 2                                        |
| AST5                      | 7                                              | 9                                        | 10                                             | 11                                       |
| AST4                      | 28                                             | 20                                       | 25                                             | 21                                       |
| AST3                      | 10                                             | 14                                       | 9                                              | 15                                       |
| AST2                      | 4                                              | 3                                        | 4                                              | 1                                        |
| AST1                      | 0                                              | 0                                        | 0                                              | 0                                        |
| <b>Celkem AST</b>         | <b>51</b>                                      | <b>46</b>                                | <b>51</b>                                      | <b>50</b>                                |

| Kategorie a platová třída   | 2021                                           |                                          | 2022                                           |                                          |
|-----------------------------|------------------------------------------------|------------------------------------------|------------------------------------------------|------------------------------------------|
|                             | Plán pracovních míst ve schváleném rozpočtu EU | Skutečný počet zaměstnanců na konci roku | Plán pracovních míst ve schváleném rozpočtu EU | Skutečný počet zaměstnanců na konci roku |
| AST/SC6                     | 0                                              | 0                                        | 0                                              | 0                                        |
| AST/SC5                     | 0                                              | 0                                        | 0                                              | 0                                        |
| AST/SC4                     | 0                                              | 0                                        | 0                                              | 0                                        |
| AST/SC3                     | 12                                             | 2                                        | 12                                             | 2                                        |
| AST/SC2                     | 9                                              | 11                                       | 9                                              | 14                                       |
| AST/SC1                     | 8                                              | 10                                       | 3                                              | 5                                        |
| <b>Celkem AST/SC</b>        | <b>29</b>                                      | <b>23</b>                                | <b>24</b>                                      | <b>21</b>                                |
| <b>Celkem všechna místa</b> | <b>450</b>                                     | <b>371</b>                               | <b>450</b>                                     | <b>427</b>                               |
| <b>VNO</b>                  | <b>35</b>                                      | <b>22</b>                                | <b>35</b>                                      | <b>20</b>                                |

#### ZAMĚSTNANCI VÝBORU SRB PODLE STÁTNÍ PŘÍSLUŠNOSTI NA KONCI ROKU 2022

| Státní příslušnost | Počet | Procento všech zaměstnanců |
|--------------------|-------|----------------------------|
| Belgie             | 47    | 11,01 %                    |
| Bulharsko          | 14    | 3,28 %                     |
| Česko              | 3     | 0,70 %                     |
| Dánsko             | 1     | 0,27 %                     |
| Německo            | 30    | 7,03 %                     |
| Estonsko           | 0     | 0,00 %                     |
| Irsko              | 9     | 2,11 %                     |
| Řecko              | 57    | 13,35 %                    |
| Španělsko          | 48    | 11,24 %                    |
| Francie            | 36    | 8,43 %                     |
| Chorvatsko         | 8     | 1,87 %                     |
| Itálie             | 72    | 16,86 %                    |
| Kypr               | 4     | 0,94 %                     |
| Lotyšsko           | 3     | 0,70 %                     |
| Litva              | 3     | 0,70 %                     |
| Lucembursko        | 1     | 0,23 %                     |
| Maďarsko           | 4     | 0,94 %                     |
| Malta              | 2     | 0,47 %                     |
| Nizozemsko         | 3     | 0,70 %                     |
| Rakousko           | 5     | 1,17 %                     |
| Polsko             | 21    | 4,92 %                     |
| Portugalsko        | 7     | 1,64 %                     |

| Státní příslušnost | Počet      | Procento všech zaměstnanců |
|--------------------|------------|----------------------------|
| Rumunsko           | 31         | 7,26 %                     |
| Slovinsko          | 6          | 1,41 %                     |
| Slovensko          | 3          | 0,70 %                     |
| Finsko             | 2          | 0,47 %                     |
| Švédsko            | 2          | 0,47 %                     |
| Spojené království | 4          | 0,94 %                     |
| <b>Celkem</b>      | <b>427</b> | <b>100 %</b>               |

#### ZAMĚŠTNANCI VÝBORU SRB PODLE POHLAVÍ NA KONCI ROKU 2022

| Pohlaví       | Počet      | Procento všech zaměstnanců |
|---------------|------------|----------------------------|
| Ženy          | 188        | 44 %                       |
| Muži          | 239        | 56 %                       |
| <b>Celkem</b> | <b>427</b> | <b>100 %</b>               |

# Příloha VII – Předběžná roční účetní závěrka

## VÝKAZ O FINANČNÍ SITUACI V ROCE 2022 (EUR)<sup>77</sup>

| Popis                                                                                                       | 31/12/2022               | 31/12/2021               | Rozdíl                   |
|-------------------------------------------------------------------------------------------------------------|--------------------------|--------------------------|--------------------------|
| <b>NEOBĚŽNÁ AKTIVA</b>                                                                                      | <b>19 460 453 640,42</b> | <b>14 373 369 250,69</b> | <b>5 087 084 389,73</b>  |
| Nehmotná stálá aktiva                                                                                       | 9 655 262,05             | 8 585 445,17             | 1 069 816,88             |
| Hmotná stálá aktiva                                                                                         | 3 576 258,88             | 1 599 396,64             | 1 976 862,24             |
| Dluhové nástroje oceňované reálnou hodnotou prostřednictvím čistých aktiv / vlastního kapitálu (dlouhodobé) | 19 447 222 119,49        | 14 363 184 408,88        | 5 084 037 710,61         |
| Dlouhodobé předběžné financování                                                                            | 0,00                     | 0,00                     | 0,00                     |
| Dlouhodobé pohledávky                                                                                       | 0,00                     | 0,00                     | 0,00                     |
| <b>OBĚŽNÁ AKTIVA</b>                                                                                        | <b>44 188 302 993,53</b> | <b>37 975 084 508,81</b> | <b>6 213 218 484,72</b>  |
| Dluhové nástroje oceňované reálnou hodnotou prostřednictvím čistých aktiv / vlastního kapitálu (krátkodobé) | 4 546 570 589,29         | 2 453 455 434,78         | 2 093 115 154,51         |
| Krátkodobé předběžné financování                                                                            | 518 712,79               | 0,00                     | 518 712,79               |
| Krátkodobé pohledávky                                                                                       | 54 985 837,67            | 26 499 222,91            | 28 486 614,76            |
| Peněžní prostředky a peněžní ekvivalenty                                                                    | 39 586 227 853,78        | 35 495 129 851,12        | 4 091 098 002,66         |
| <b>AKTIVA CELKEM</b>                                                                                        | <b>63 648 756 633,95</b> | <b>52 348 453 759,50</b> | <b>11 300 302 874,45</b> |
| <b>ČISTÁ AKTIVA</b>                                                                                         | <b>56 609 270 955,25</b> | <b>46 724 079 638,02</b> | <b>9 885 191 317,23</b>  |
| Kumulované rezervy                                                                                          | 46 613 025 119,51        | 37 332 689 883,45        | 9 280 335 236,06         |
| Hospodářský výsledek za daný rok (fond)                                                                     | 12 299 303 419,55        | 9 280 335 236,06         | 3 018 968 183,49         |
| Hospodářský výsledek za daný rok (správa)                                                                   | 0,00                     | 0,00                     | 0,00                     |
| Reálná hodnota fondu z přecenění                                                                            | -2 306 296 889,96        | 111 843 641,69           | -2 418 140 531,65        |
| Čistá aktiva z aktuárních zisků/ztrát                                                                       | 3 239 306,16             | -789 123,18              | 4 028 429,34             |
| <b>DLOUHODOBÉ ZÁVAZKY</b>                                                                                   | <b>7 019 245 215,86</b>  | <b>5 601 197 086,68</b>  | <b>1 418 048 129,18</b>  |
| Rezervy na rizika a náklady                                                                                 | 280 000,00               | 0,00                     | 280 000,00               |
| Zaměstnanecké požitky                                                                                       | 11 587 188,65            | 14 418 705,63            | -2 831 516,98            |
| Dlouhodobé závazky ze specifických činností výboru SRB (neodvolatelné platební přísliby)                    | 6 955 224 234,28         | 5 513 103 530,10         | 1 442 120 704,18         |
| Ostatní dlouhodobé závazky                                                                                  | 52 153 792,93            | 73 674 850,95            | -21 521 058,02           |
| <b>KRÁTKODOBÉ ZÁVAZKY</b>                                                                                   | <b>20 240 462,84</b>     | <b>23 177 034,80</b>     | <b>-2 936 571,96</b>     |

<sup>77</sup> Předběžná roční účetní závěrka se zasílá Evropskému účetnímu dvoru a externí auditorské společnosti, která provádí finanční audit. Údaje se proto mohou změnit.

| Popis                                    | 31/12/2022               | 31/12/2021               | Rozdíl                   |
|------------------------------------------|--------------------------|--------------------------|--------------------------|
| Rezervy na rizika a náklady (krátkodobé) | 64 200,00                | 242 750,00               | -178 550,00              |
| Závazky                                  | 20 176 262,84            | 22 934 284,80            | -2 758 021,96            |
| <b>CELKEM REZERVY A ZÁVAZKY</b>          | <b>63 648 756 633,95</b> | <b>52 348 453 759,50</b> | <b>11 300 302 874,45</b> |

#### VÝKAZ O FINANČNÍ VÝKONNOSTI (EUR)

| Okruh                                                                  | 2022                     | 2021                    | Rozdíl                  |
|------------------------------------------------------------------------|--------------------------|-------------------------|-------------------------|
| <b>PROVOZNÍ VÝNOSY</b>                                                 | <b>12 336 466 302,30</b> | <b>9 488 377 014,93</b> | <b>2 848 089 287,37</b> |
| Výnosy z nesměnných transakcí z příspěvků do fondu                     | 12 239 925 332,62        | 9 405 085 229,96        | 2 834 840 102,66        |
| Ostatní výnosy z nesměnných transakcí z příspěvků na správní výdaje    | 96 533 644,68            | 83 284 927,00           | 13 248 717,68           |
| Ostatní směnárenské provozní výnosy                                    | 7 325,00                 | 6 857,97                | 467,03                  |
| Výnosy ze směnárenské správní činnosti                                 | 0,00                     | 0,00                    | 0,00                    |
| <b>PROVOZNÍ NÁKLADY</b>                                                | <b>-95 464 020,39</b>    | <b>-80 987 348,65</b>   | <b>-14 476 671,74</b>   |
| Provozní náklady                                                       | -13 934 912,19           | -5 231 546,37           | -8 703 365,82           |
| Správní výdaje                                                         | -81 529 108,20           | -75 755 802,28          | -5 773 305,92           |
| <b>PŘEBYTEK (SCHODEK) Z PROVOZNÍ ČINNOSTI</b>                          | <b>12 241 002 281,91</b> | <b>9 407 389 666,28</b> | <b>2 833 612 615,63</b> |
| Výnosy z finanční činnosti                                             | 154 668 148,99           | 31 102 073,53           | 123 566 075,46          |
| Finanční výdaje                                                        | -95 170 099,00           | -156 233 135,28         | 61 063 036,28           |
| Změna stavu požitků po skončení pracovního poměru (důchody a odchodné) | <b>-1 196 912,35</b>     | <b>-1 923 368,47</b>    | <b>726 456,12</b>       |
| <b>PŘEBYTEK (SCHODEK) Z BĚŽNÉ ČINNOSTI</b>                             | <b>12 299 303 419,55</b> | <b>9 280 335 236,06</b> | <b>3 018 968 183,49</b> |
| Mimořádné zisky                                                        | 0,00                     | 0,00                    | 0,00                    |
| Mimořádné ztráty                                                       | 0,00                     | 0,00                    | 0,00                    |
| <b>PŘEBYTEK (SCHODEK) Z MIMOŘÁDNÝCH POLOŽEK</b>                        | <b>0,00</b>              | <b>0,00</b>             | <b>0,00</b>             |
| <b>VÝSLEDEK HOSPODAŘENÍ ZA ROK</b>                                     | <b>12 299 303 419,55</b> | <b>9 280 335 236,06</b> | <b>3 018 968 183,49</b> |

# Příloha VIII – Zadávací řízení zahájená v roce 2022

| Typy zadávacích řízení zahájených v roce 2022                                                                 | Počet |
|---------------------------------------------------------------------------------------------------------------|-------|
| Jednací řízení s velmi nízkou hodnotou (1 000,01–15 000,00)                                                   | 22    |
| Jednací řízení s nízkou a střední hodnotou (15 000,01 < 139 000,00)                                           | 2     |
| Otevřené řízení (>= 139 000,00)                                                                               | 3     |
| Užší řízení (>= 139 000,00)                                                                                   | -     |
| Zvláštní jednací řízení                                                                                       | 15    |
| Soutěžní řízení s jednáním                                                                                    | -     |
| Opětovné zahájení soutěžního řízení podle rámcových smluv výboru SRB a interinstitucionálních rámcových smluv | 18    |
| Odchylka od zadávacího řízení                                                                                 | -     |

## OTEVŘENÉ ŘÍZENÍ (>= 139 000,00)

| Číslo zakázky | Předmět                                                                                    | Stav    | Schválená maximální výše |
|---------------|--------------------------------------------------------------------------------------------|---------|--------------------------|
| OP/1/2021     | Vývoj, poradenství a podpora informačních systémů Jednotného výboru pro řešení krizí (SRB) | Probíhá | -                        |
| OP/2/2021     | Poskytování poradenství a pomoci při ekonomickém a finančním oceňování                     | Probíhá | -                        |
| OP/3/2021     | Poskytování právního poradenství                                                           | Probíhá | -                        |



**ZVLÁŠTNÍ JEDNACÍ ŘÍZENÍ (ČLÁNEK 11)**

| Číslo zakázky | Předmět                                                                                | Právní základ                                                           | Stav    | Schválená maximální výše |
|---------------|----------------------------------------------------------------------------------------|-------------------------------------------------------------------------|---------|--------------------------|
| NEG/2/2021    | Notářské služby                                                                        | Článek 83 finančního nařízení výboru SRB, příloha I oddíl 11.1 písm. h) | Zadáno  | 4 251,56                 |
| NEG/4/2021    | Poskytování právních služeb v rámci soudních řízení                                    | Článek 83 finančního nařízení výboru SRB, příloha I oddíl 11.1 písm. h) | Zadáno  | 250 000,00               |
| NEG/6/2021    | Předplatné přístupu k databázím Manz                                                   | Článek 83 finančního nařízení výboru SRB, příloha I oddíl 11.1 písm. b) | Zadáno  | 19 350,00                |
| NEG/8/2021    | Poskytování právních služeb před zahájením soudních sporů a v rámci soudních řízení    | Článek 83 finančního nařízení výboru SRB, příloha I oddíl 11.1 písm. h) | Zadáno  | 1 300 000,00             |
| NEG/10/2022   | Poskytování právních služeb v rámci soudních řízení                                    | Článek 83 finančního nařízení výboru SRB, příloha I oddíl 11.1 písm. h) | Zadáno  | 800 000,00               |
| NEG/21/2022   | Poskytování právních služeb před zahájením soudních sporů                              | Článek 83 finančního nařízení výboru SRB, příloha I oddíl 11.1 písm. h) | Zadáno  | 25 000,00                |
| NEG/22/2022   | Předplatné přístupu k databázi Beck                                                    | Článek 83 finančního nařízení výboru SRB, příloha I oddíl 11.1 písm. b) | Zadáno  | 66 575,70                |
| NEG/26/2022   | Poskytování právních služeb v rámci soudních řízení                                    | Článek 83 finančního nařízení výboru SRB, příloha I oddíl 11.1 písm. h) | Zadáno  | 950 000,00               |
| NEG/27/2021   | Poskytování právních služeb v rámci soudních řízení                                    | Článek 83 finančního nařízení výboru SRB, příloha I oddíl 11.1 písm. h) | Zadáno  | 550 000,00               |
| NEG/28/2021   | Poskytování právních služeb v rámci soudních řízení                                    | Článek 83 finančního nařízení výboru SRB, příloha I oddíl 11.1 písm. h) | Zadáno  | 300 000,00               |
| NEG/30/2022   | Školení týkající se jiných nástrojů řešení krize než rekapitalizace z vnitřních zdrojů | Článek 83 finančního nařízení výboru SRB, příloha I oddíl 11.1 písm. b) | Zadáno  | 350 000,00               |
| NEG/38/2022   | Poskytování právních služeb v rámci soudních řízení                                    | Článek 83 finančního nařízení výboru SRB, příloha I oddíl 11.1 písm. h) | Zadáno  | 180 000,00               |
| NEG/39/2022   | Poskytování právních služeb v rámci soudních řízení                                    | Článek 83 finančního nařízení výboru SRB, příloha I oddíl 11.1 písm. h) | Zrušeno | -                        |
| NEG/41/2021   | Poskytování právních služeb v rámci soudních řízení                                    | Článek 83 finančního nařízení výboru SRB, příloha I oddíl 11.1 písm. h) | Zadáno  | 120 000,00               |
| NEG/42/2022   | Poskytování právních služeb v rámci soudních řízení                                    | Článek 83 finančního nařízení výboru SRB, příloha I oddíl 11.1 písm. h) | Zadáno  | 80 000,00                |

**JEDNACÍ ŘÍZENÍ S NÍZKOU A STŘEDNÍ HODNOTOU (15 000,01 ≤ 139 000,00)**

| Číslo zakázky | Předmět                                             | Stav    | Schválená maximální výše |
|---------------|-----------------------------------------------------|---------|--------------------------|
| NEG/11/2021   | Stravování v roce 2022                              | Zrušeno | -                        |
| NEG/29/2022   | Externí posouzení kvality činností interního auditu | Zadáno  | 16 800,00                |



## **Obratťe se na EU**

### **Osobně**

Po celé Evropské unii se nachází stovky středisek Europe Direct. Adresu nejbližšího střediska naleznete online ([european-union.europa.eu/contact-eu/meet-us\\_cs](http://european-union.europa.eu/contact-eu/meet-us_cs)).

### **Telefonicky nebo písemně**

Europe Direct je služba, která odpoví na vaše dotazy o Evropské unii. Můžete se na ni obrátit:

- prostřednictvím bezplatné telefonní linky: 00 800 6 7 8 9 10 11 (někteří operátoři mohou tento hovor účtovat),
- na standardním telefonním čísle: +32 22999696,
- prostřednictvím tohoto formuláře: [european-union.europa.eu/contact-eu/write-us\\_cs](http://european-union.europa.eu/contact-eu/write-us_cs).

## **Vyhledávání informací o EU**

### **Online**

Informace o Evropské unii ve všech úředních jazycích EU jsou dostupné na internetových stránkách Europa ([european-union.europa.eu](http://european-union.europa.eu)).

### **Publikace EU**

Publikace EU si můžete prohlédnout nebo objednat na adrese [op.europa.eu/cs/publications](http://op.europa.eu/cs/publications). Chcete-li obdržet více než jeden výtisk bezplatných publikací, obraťte se na službu Europe Direct nebo na místní dokumentační střediska ([european-union.europa.eu/contact-eu/meet-us\\_cs](http://european-union.europa.eu/contact-eu/meet-us_cs)).

### **Právo EU a související dokumenty**

Právní informace EU včetně všech právních předpisů EU od roku 1951 ve všech úředních jazykových verzích jsou dostupné na stránkách EUR-Lex ([eur-lex.europa.eu](http://eur-lex.europa.eu)).

### **Veřejně přístupná data EU**

Portál [data.europa.eu](http://data.europa.eu) poskytuje volný přístup k datovým souborům orgánů, institucí a jiných subjektů EU. Data lze zdarma stáhnout a opakovaně použít pro komerční i nekomerční účely. Portál rovněž poskytuje přístup k velkému množství datových souborů z evropských zemí.



## JEDNOTNÝ VÝBOR PRO ŘEŠENÍ KRIZÍ

Treurenberg 22, 1049 Bruselu

<https://srb.europa.eu>



Úřad pro publikace  
Evropské unie